武漢日報

漢民題

（第八一一號）

（今日二大張）

社址漢口歆生路忠信里（電話漢口七五五號）

電報掛號（有線七八二五）（無線一七八二五）

總理遺囑

余致力國民革命凡四十年其目的在求中國之自由平等積四十年之經驗深知欲達到此目的必須喚起民衆及聯合世界上以平等待我之民族共同奮鬥現在革命尚未成功凡我同志務須依照余所著建國方略建國大綱三民主義及第一次全國代表大會宣言繼續努力以求貫徹最近主張開國民會議及廢除不平等條約尤須於最短期間促其實現是所至囑

本報今日隨報附送第一百一十期中央畫刊一張此啓

本報特別啓事

本報前因大水淹彼機器暫出一大張曾經登載啓事聲明原由茲爲滿足閱者之希望壹本報之職責起見除原來移到機上之印機一部外復將原存儲藏室之廢機一部趕加修理完竣補助印刷特於本日改出兩大張一俟積水稍退至機器房能排水工作全部機器能使用時即行改出三大張完全恢復原狀惟此時爲避免房屋震動不能利用電力全用人工印刷出版時間不免稍遲尚希各界原諒此啓

本報特別啓事

湖北水災日刊早經交由本報在本埠附送每日一千份當儘先分配附發至發完爲止此啓

[illegible]

營業地點　一，北平香山蜂場　二，山西交城縣香山分場　三，漢口橋口上江家墩民生蜂場　中山馬路冠生園食品公司　橋口上水廠對面太平洋肥皂廠側民生養蜂場啓

湖北郵務管理局佈告

本局自九月十日起恢復收寄及投遞包裹凡接到包裹提單者務須速行來局領取過期即應照章繳付棧費特此佈告

武漢警備司令部副官處啓事

敬啓者奉諭查漢市水浸舟楫縱橫本部爲便於督察及預防匪患火災計曾經組設臨時船舶登記處一辦理登記自前後兩次登記以來統計入市船舶已達一萬[illegible]以上如無限制則不獨交通阻塞且火災匪患均須顧慮[illegible]登記處[illegible]截角[illegible]外誠恐各界未明[illegible]

聯合賑災會啓事

上海粵僑商業聯合會　上海廣肇公所　武漢廣東同鄉會

前經武漢廣東同鄉會募集捐款實施急賑惟水退尚須時日而傳施亦覺維艱查現住武漢同鄉其被災失所者尚非少數現由上海粵僑商業聯合會上海廣肇公所匯款來漢會同武漢廣東同鄉會聯合賑災對於被難同鄉希望徹底救濟其在鄂原有職業者不過暫爲避災[illegible]施放米糧，贈送醫藥，遣送被難同鄉或往滬或回粵[illegible]往滬往粵者由本會設法或遣送回廣州以免流離異域茲派[illegible]報名登記以憑遣送總登記處武漢廣東同鄉會辦事處（文華里十三號）[illegible]

漢口中南銀行通告

逕啓者現因辦事室內浸水甚深暫移本行二樓照常辦公特此通告

湖北省立實驗學校初中部新生考試通告

日期　九月十五日報名截止十六日考試

地點　武昌東廠口本校

證章遺失作廢

武漢警備司令部參謀汪博昌所佩之三十六號證章遺失除呈報註銷外特此聲明作廢　汪博昌啓

湖北省立鄉村師範學院招生

（班額）本年度招收（一）本科學生三十名（二）專修科學生四十名（分國文史地組數學理化組農業生物組）（三）中學職業師資訓練班[illegible]

（資格）甲，投考本科者須具左列資格之一（一）大學或師範大學肄業二年期滿（二）師範專修科或鄉村師範專修科畢業[illegible]乙，投考專修科者須具左列資格之一（一）高中各科畢業（二）省立師範學校畢業鄉村師範學校畢業或五年舊制師範畢業[illegible]高中農工商科畢業具有三年以上[illegible]

（報名日期）自九月十日起至二十日止（報名地點）湖北省政府教育廳（考期）[illegible]

漢口萬國慈濟會水災救濟組徵募寒衣

逕啓者本會同人等前此集合熱心慈善事宜[illegible]任之君爲主任[illegible]成德君爲幹事[illegible]各界仁人助力贊襄不克成此善舉[illegible]

湖北省立第二女子中學校考試新生通告

本校定於本月十五日晨九時起在武昌西[illegible]舉行新生入學試驗此告

首創專業　馳名久遠　貨真價實

品珍號　鑽石珍珠

專門業翡翠戒新樣樁價公道設漢鎮老主顧　是珠寶色鮮價品珍好請比較[illegible]

【電話】二七零七[illegible]

律師蕭斌受任新記常年法律顧問啓事

本律師茲由生成里[illegible]新記[illegible]聘爲常年法律顧問[illegible]

羅之義律師代表外河糧食行業同業公會啓事

[illegible]

律師陸敏事代表太生福等否認律師胡家犖代表李錫侯緊要聲明的聲明

[illegible]

律師蕭纘　會計師方迪光　代表怡德莊債權團通告

第一號

[illegible]

葛修鏈律師受任上海旅社常年法律顧問通告

[illegible]

律師阮綬代表羅陳玉貞緊要啓事

[illegible]

律師張國恩受聘武昌楊道和號常年法律顧問啓事

[illegible]

武漢警備司令部副官處啓事

[illegible]

中國農工銀行發行漢口地名鈔票通告

本行創設於民國七年曾奉財政部特准發行鈔券先由平津兩行發行歷有年所各界均稱便利茲應社會上之需要爰發行漢口地名鈔票計分一圓五圓十圓三種準備十足隨時兌換現洋特此通告

漢口分行　地址一碼頭江漢路（即歆生路）五十五號

湖北水災急賑會漢陽辦事處爲漢陽全縣災民請命

[illegible]

湖北水災急賑會募寒衣啓

[illegible]

恭頌應城縣縣長蔣公作均緝匪之功績

[illegible]

湖北武昌地方法院公告

[illegible]

恭頌車灣堤工程處楊處長聲溢功績

[illegible]

漢陽兵工廠啓事

[illegible]

湖北水災急賑會省會辦事處緊要啓事

[illegible]

湖北財政廳通告

[illegible]

平漢鐵路委員會車務處緊要廣告

[illegible]

信民卓著

中國志成眼鏡公司謹啓

第一製造廠在總公司
第四支店漢口中山路
第三支店武昌司門口
漢口總公司設特二區
漢口分公司設六碼頭

廣東銀行重要啟事

本行保管箱設在辦公室并非在地窨一向極乾爽此次水災毫無影響賜顧諸君敬祈注意

中國航空公司

滬漢線及滬宜直達線

利用航空郵遞省時省錢

本公司漢宜線因江水陡漲飛機不便降落爰自本月十日起暫停飛航兩星期以免發生危險特此通告

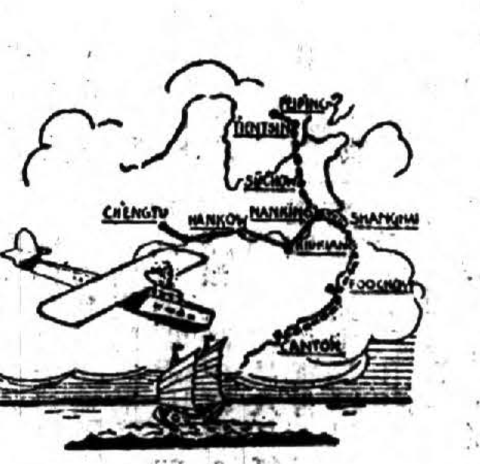

詳細章程請向郵局詢問

乘客須先期購票定座詳細章程請向售票處詢問

售票處

上海	廣東路三號大來洋樓六樓	電話一〇六四八
南京	西華門四條巷	電話二一四六
安慶	西門外太平寺	電話七十四
九江	一馬路一四七號	電話一九二
漢口	特別一區三教街	電話三一四〇
沙市	二碼頭	電話二九二?
宜昌	漢江路十八號招商局內	電話九三

飛行時刻表

(下行班)	站名	(上行班)
下午4點10到	上海	上午7點00開
下午1點55開 / 下午1點40到	南京	上午9點15到 / 上午9點30開
上午11點50開 / 上午11點45到	安慶	上午11點20到 / 上午11點25開
上午10點45開 / 上午10點30到	九江	下午12點25到 / 下午12點40開
上午9點00開（除星期一停飛外每日飛行）	漢口	下午2點10到（除星期一停飛外每日飛行）
上午8點25到 / 上午6點50開（星期三五日）	漢口 / 沙市	下午2點45開 / 下午4點15到（星期二四六）
上午6點45到 / 上午6點00開	沙市 / 宜昌	下午4點35開 / 下午5點10到

價目表

五月一日起實行

	來回	單程
上海—南京	[illegible]	[illegible]
上海—安慶	[illegible]	[illegible]
上海—九江	[illegible]	[illegible]
上海—漢口	[illegible]	三〇〇元
宜昌—沙市	一四〇元	八七元
宜昌—漢口	[illegible]	[illegible]

湘鄂鐵路管理局車務處通告

查本路徐家棚車站附近均被水淹沒行車不通茲為維持交通便利行旅起見特自本月廿六日起暫將上下行特別快車分兩段開行即由漢口站至汀泗橋間用輪船接送旅客汀泗橋與長沙間則仍以快車照常開行武漢旅客可以直達長沙票價仍舊不改分毫特將行車時刻表開列於後佈告週知

站名 \ 輪渡及車次	五次車	六次車
漢口粵漢碼頭	開上午九點（火輪）	到下午〇點卅六分（火輪）
汀泗橋	到下午六點（火輪）/ 開下午六點三十分（火車）	開上午六點二十一分（火輪）/ 到上午五點五十分（火車）
岳州	到上午〇點七分 / 開上午〇點二十一分	到下午十一點〇八分 / 開下午十一點四十三分
長沙東站	到上午六點〇五分	開下午六點（火車）

國民革命軍陸軍第十三師司令部副官處啓事

本師各部隊八月份拐逃士兵拐去符號及遺失符號並姓名號碼分別登報聲明作廢

部別	等級	姓名	拐逃遺失符號號碼	拐逃遺失日期	備致
警旅一團二營	一等勤務兵	王鳳鳴	拐逃和字七四五	八月十七日	
機槍團二連	中士	李東海	拐逃和字一一九	八月十七日	
[illegible]	上等兵	彭錫林	拐逃平字四三一	八月廿九日	
一團督務所	上等看護兵	鮑鑫	拐逃和字三八	八月十四日	
[illegible]	[illegible]	季其安	[illegible]	八月八日	
[illegible]	[illegible]	[illegible]	[illegible]	[illegible]	
[illegible]	[illegible]	張惠生	[illegible]	[illegible]	
[illegible]	[illegible]	王玉長	[illegible]	[illegible]	
[illegible]	[illegible]	王連生	[illegible]	[illegible]	
[illegible]	[illegible]	何建主	[illegible]	[illegible]	
[illegible]	[illegible]	金程山	[illegible]	[illegible]	
[illegible]	[illegible]	伍老山	[illegible]	[illegible]	
[illegible]	[illegible]	張木堂	[illegible]	[illegible]	
[illegible]	[illegible]	施太林	[illegible]	[illegible]	
[illegible]	[illegible]	曾長臣	[illegible]	[illegible]	
[illegible]	[illegible]	夏漢庚	[illegible]	[illegible]	
[illegible]	[illegible]	張炎卿	[illegible]	[illegible]	
[illegible]	[illegible]	席蘭生	[illegible]	[illegible]	
[illegible]	[illegible]	[illegible]	[illegible]	[illegible]	
[illegible]	[illegible]	[illegible]	[illegible]	[illegible]	
[illegible]	[illegible]	蘇林士	[illegible]	[illegible]	
[illegible]	二等兵	吳容厥	[illegible]	全同	

部別	等級	姓名	拐逃遺失符號號碼	拐逃遺失日期	備考
七五團	中士	周步雲	拐逃[illegible]	[illegible]	
[illegible]	一等兵	[illegible]	[illegible]	同	
[illegible]	[illegible]	[illegible]	[illegible]	同	
七六團	[illegible]	[illegible]	[illegible]	八月廿五日	
七六團	[illegible]	[illegible]	[illegible]	八月廿一日	
輜重營	[illegible]	[illegible]	[illegible]	七月卅一日	
[illegible]	[illegible]	[illegible]	[illegible]	八月五日	
[illegible]	[illegible]	[illegible]	[illegible]	八月二日	
工兵營	一等兵	[illegible]	遺失[illegible]	同	
特務連	二等兵	金聲洪	拐去[illegible]	八月廿八日	

上海神農製藥公司漢口總發行

地址鮑家巷河街

萬治油 救疫水 痢疾粉 腎強 牛杏精

神農丹 滅毒精 瘧疾粉

鹽業銀行遺失划船旗幟聲明作廢

[illegible]登記號數第五號八十[illegible]二碼頭怡和躉船前遺失[illegible]已向船舶登記處聲明遺失外倘外人拾得即作廢特此登報聲明

鹽業銀行通告

逕啓者現因辦事室內浸水甚深暫移新建行址二樓照常辦公由北京路移門出入俟水退後即仍遷回特此通告

遺失划旗皮箱聲明

今有中國農工銀行職員寓法租界三德里七十四號羅宅包划旗之二千八百六十三號今九月五號晨划夫見財啓心將船上之小皮箱內存衣物約二百元及旗之乘機私逃請當局及軍警緝捕如見此旗速拿解法界三德里羅宅具（以旗之登載作廢）

尋人

高煥然兄鑒 兄現在何處 不知 能即時回處 更好 至盼 至盼 弟 東 達 勛 易 宅 筆 啓

湘鄂鐵路車務處通告

查本路因大水徐家棚一帶全被淹沒自八月二十六日起特別快車改在漢口與汀泗橋間用輪船接送旅客現為便利武昌乘客起見特將通湘門至漢陽門碼頭建設[illegible]號躉船辦公自九月二日起特備快車客票價仍照通湘門車站計算並不增加藉便行旅凡由武昌至快車所停各站均可往來直達特此通告週知

喻漢琴與田淑珍離婚啓事

茲因室人田淑珍[illegible]不[illegible]以顏[illegible]而淑珍亦因事實不合意自願離異之後夫婦雙方各自由所生一女由漢琴教養田氏不得干涉[illegible]

陸海空軍總司令部第二剿匪宣傳處更換出入證

查本處前頒發全體工作人員佩用之藍白圓形出入證白地藍字橢圓形出入證一種上鐫總宣二字右繪手執標槍之戰士爲記自本月五日起更換新證以資識別而杜流弊所有以前發出之出入證一概作廢特此通告

貨客注意

逕啓者茲因霪雨連綿山洪暴發江水飛漲凡有各客號存放敝公司等各棧房進出口之貨物倘被水淹浸濕等情敝公司等概不負責請貨客自行理處如將低處貨物轉存高處棧房者抑或由敝公司等代轉其轉運之費歸貨客自給敝公司等仍不負責特此登報聲明通告

太古 日清 招商 三北 怡和 甯紹 六公司同啓

張學宗重要啓事

宗因家遭不造幼而失恃稍長家庭包辦更娶悍妻不得已隻身飄泊九年於茲[illegible]

三友實業社總發行所 照常營業

床上用品 客室用品 浴室用品 秋令用品
婦女用品 兒童用品 西裝用品 衣着用品
洗面用品 衛生用品 化粧用品 時令布疋

（地點）總發行所 江漢路中市 第二發行所 中山路口

電話 二一八九零

南京京華印書館：

犧牲壹萬六千元 優待民衆！發行

甲種（[illegible]）乙種（[illegible]）

三民主義千字課

教育部編輯的「三民主義千字課」

一 [illegible]
二 [illegible]
三 [illegible]
四 [illegible]

南京京華印書館謹啓

漢口總代理處 武漢印書館 中國書局

中央昨晨舉行
總理首次起義紀念會
邵元冲講起義的意義與教訓
全黨同志全國國民應負責努力救國

【中央社南京九日無線電】中央九日晨八時舉行總理第一次起義紀念大會，到蔣中正，于右任，丁惟汾，邵元冲，朱培德，恩克巴圖，方覺慧，張人傑，曾養甫，吳敬恆，王正廷，朱家驊，王伯羣，翁灝平，王柏齡，張道藩，陳立夫，焦易堂，鈕永建，及職員來賓六百餘人，于右任主席，領導行禮如儀，邵元冲報告第一次起義的意義與教訓，略謂：總理第一次起義迄今已三十七年，清末太平天國後，帝國主義漸施其政治經濟之侵略，國勢危亡，總理知非革命不足救國，即在粵港開設醫院藥房，以為革命機關，並以農學會為宣傳之大本營，防營水師皆有聯絡，重陽節以掃墓為名，避免滿人注意，決定乘機起義，不意有朱淇者洩露祕密，告知其兄，因懼滅門之禍，遂出首告密，滿洲政府乃於九日破獲機關數處，總理逃去澳門，轉往香港，朱貴全程奎光等皆殉難，此實為三民主義革命運動之開始，經過多次的發難，才能獲得成功，故其意義甚為重大，蓋凡擔負創造之任者，其處境皆非常困難，先知先覺，非有絕大勇氣，不能負創造之任。在歷史上看來，最偉大的就是創造事業，總理具遠大之眼光，判斷清末中國局勢，非有主義之革命不能圖存，遂有偉大之創造，第一次起義的失敗，不是力量不敵滿人，實因朱淇之兄告密，先由內部破壞，物必自腐，而後虫生，凡是一個組織，不統一，組織如不嚴密，則絕對不能成功。現在的中國，要靠中國國民黨來完成革命的責任，但是萬不能由自己內部破裂，而況此次全國水災之嚴重，乃歷史上從來沒有的，不但是本黨黨員，即是整個民族也應同心負起挽救危機的責任，赤匪漸次肅清，如無別種力量破壞，最短期內必告肅清，同時國際帝國主義者復施我以種種嚴重的壓迫，在此種情形之下，應該捐除成見，以整個的黨來領導全國，國民稍有天良人心者，即應屏棄成見，與全黨同志，全國國民，共同負責努力救國，以渡過當前之難關云云。邵報告畢，即散會。

陳誠部直趨瑞金
十九路軍向會昌進展
殘匪多派員暗中輸誠

【本報南昌九日無線電專電】南昌九日電：行營息：我十八軍陳誠部已直趨瑞金城，俘獲匪六百餘，輜重甚多，十九路軍乘勝向會昌進展，先頭部隊離會昌城僅數十里。

【本報南京九日無線電專電】軍息：贛殘匪主力約萬餘人現匿興國之老營盤，長逕口，高興圩，西南北一帶高地，與我十九路及第九師激戰，高興圩附近殘匪不支，紛向長逕口潰散，我軍正在追擊中。

【中央社南京九日無線電】南昌九日電：行營息，我軍由楓邊向百丈搜剿殘匪，在上犀白以東之大山中，搜獲匪之總醫院一所，內有四個分醫院，每分院有六個分醫所，並有掩護隊千餘人，衛生材料十餘石，當我軍到達時，該掩護隊頑抗，被我軍擊斃匪徒千餘名，俘匪醫官二十餘名，看護婦二十餘名，匪徒三百餘名，繳步槍數百支，土炮梭標無算，救出我軍被俘官兵三百餘，男女肉票數百。

【本報南昌九日無線電專電】㊀行營令前線各將領，限日內務將各地散匪肅清，早日結束勦匪軍事。㊁行營消息，赤匪近日勢瀕危境，不絕派人暗中輸誠。

【本報南昌八日無線電專電】蔡廷楷電告：匪第三軍殘部，及十二師獨立師等六七千人，三日晨自興國石嶺村被蔣觀濤部擊潰後，竄至崇賢方太等處，經毛沈各師追截，匪恃險頑抗，四日晨起，激戰至申刻，匪陣動搖，狼狽西竄，我軍乘勢痛擊，伏軍齊起合圍，匪傷亡甚多，截獲肉票四百，槍械輜重待查，又沈師五日繳獲搜剿，捕獲散匪四百餘名。

【本報南昌八日無線電專電】東自廣昌，南豐，樂安，永豐，西達吉安吉水之線，全無匪蹤，其南之甯都雩都興國一帶，殘餘散匪，俱無戰鬥能力，黃公略匪部千餘，由安福竄招攜匿居深山，被槍砲猛烈掃射擊潰，匪已被趙觀濤衛立煌兩軍派隊追擊痛勦，匪全部解決。

【本報南昌八日無線電專電】朱德毛澤東兩殘部，各匪四千人，匿於大金竹深山中，被我空軍擲炸彈二十枚，斃匪偽主席劉伯芝等六七百殘匪，潛伏不敢出。

【本報南昌六日無線電專電】蔣鼎文電告：瑞金匪勢不支，日內可下，捡獲偽瑞金主席一名，與偽委員一名，均就地正法，又擒獲偽師長朱[illegible]一名，帶回審訊。

【中央社南京八日無線電】南昌七日電：軍息：赤匪偽水縣蘇委會少垣，赤工會組長趙德生，匪探周鑑林事友三，匪宣傳員李金山，互濟會主席師美金，少年先鋒隊長師尚潮，蘇府主席車以賓，匪首李文佛余華炳等，被我軍先後擒獲，已分別就地槍決，以快人心。

【本報南昌八日無線電專電】遂塘日前有農匪開會，被孫連仲探悉，派隊偽裝赤匪，衝入猛擊，匪傷亡甚多，獲槍三百餘支，蔣總司令電獎嘉獎。

【本報南昌八日無線電專電】李韞珩師堅壁固守東固，燒焚山林，埋[illegible]地雷炸彈，匪乘來犯，不難一[illegible]，該地蕪稻遍野，派兵割獲，又據降匪供稱，朱毛駐小白沙，彭駐楓邊，紅軍最怕飛機，夜裏行軍，晝間睡眠云。

中央政治會議
首都建設經費案付審查

【中央社南京九日無線電】中央政治會議九日上午舉行第二八八次會議，主席蔣中正，聞席間討論關於首都建設委員會請撥庚款一部分為首都建設經費一案，議決交外交財政兩組審查。

馬福祥再度謁蔣
商洽甘變善後辦法
唐柯三回京非事實

【本報南京九日無線電專電】㊀馬福祥九日下午七時赴總司令部，再度謁見蔣總司令商洽甘變善後辦法。㊁馬福祥談：唐柯三回京說非事實，遂穎近亦無另提任何條件。

【本報南京九日無線電專電】蔣總司令以贛赤匪未完全肅清，請綏地方，尤待親往主持，定十日或十一日乘軍艦啟行，擬先赴南昌，或即轉漢視察水災，蔣九日並邀于右任商發行賑災公債等事宜。

【本報南京九日無線電專電】蔣主席回京後，連日因政務紛繁，諸待處理，聞須在十四日左右方可離京，往漢視察一切云。

何成濬軫念湘省災情
李環瀛抵長沙後進行辦理急賑

【中央社長沙九日電】武漢行營主任何成濬二日復何鍵電，略稱世（卅一日）電敬悉，吾兄以湘湖各縣被災，親自出巡，具見愛民情殷，至佩實勞，災情如何，尚乞電示為盼等語。

【中央社長沙九日電】中央放賑專員李環瀛以湘災慘重、不亞鄂省，除電請鄂省專員李組坤（晉）出力援助，共賑濟外，昨並面請省賑務會將被災最重縣份及各縣災民人數，開單詳示，以憑辦理急賑。

【中央社長沙九日電】何鍵因水災區域時疫流行，特令四路總部軍醫處劉運升負責組織防疫處，以資救治。

【本報北平八日無線電專電】旅北平湘人章士釗，發起湘省水災救濟會，已於六日成立。

北方三黨部痛斥瑞領
分別呈請中央向該國交涉撤換

駐滬瑞士領事庇護被捕共黨首領牛蘭夫婦之國籍事件，已引起全國憤慨，吉黑兩省指委會及平市整委會，紛紛呈請中央飭外部向該國政府嚴重交涉，並通電全國一致抗爭，茲刪錄各電文如下：

○吉林省○

吉林省黨務指導委員會發出通電略謂：上海第三國際遠東局首領牛蘭夫婦，於本月十五日在上海公共租界被捕，當於寓內抄出反動文件六百四十起，內多關於指揮我國內地赤匪作戰與引誘工人擾亂治安破壞交通等計劃，以及接濟各省赤匪械款之證據等等，噩耗傳來，殊堪痛恨，當該犯牛蘭解案時，固令人咋舌不置矣，而尤可恨者，乃復偽稱瑞籍，其實該犯雖有隨帶護照八國，而無瑞士護照，不料助桀為虐之瑞士領事，徇私舞弊，竟而承認牛蘭夫婦為該國籍，提出抗議，故意阻撓，似此包庇赤匪，非法行為，實屬蔑視邦交，破壞法權，證據確鑿，實有攸歸，若不加以嚴懲，國何立於世界，為此籲懇中央，轉函國府迅飭外交部向該瑞士國政府嚴重交涉，最低限度須至撤換領事，以儆刁頑而杜效尤，並本會願率全吉同胞作外交後盾云云。

○黑龍江○

黑龍江黨務指導委員會關於瑞領庇護牛蘭案之快郵代電云：（銜略）均鑒，查第三國際派有最高級共黨委員在上海租界內設立祕密機關，名第三國際遠東局，專事指揮中國內地赤匪，助長內亂，危害民國，經工部局政治部偵悉，派警破獲，該局主任牛蘭及其妻莫脫為可得生兩人，搜出重要反動證據六百餘件，均係指導赤匪引誘鐵路工廠擾亂治安破壞交通各種計劃，中經江蘇高等法院第二分院移交淞滬警備司令部嚴辦，證據確鑿，不容狡飾，乃瑞士領事竟與串徇私舞弊，非理祖護，包庇赤黨，蔑視邦交，非法侵權，莫此為甚，除呈中央飭外交部向瑞府交涉撤換該領事外，務望全國同志同胞一致主張，嚴詞詆斥，以儆刁頑而杜效尤云云。

○北平市○

北平市黨務整委會亦以瑞士領事曲庇赤黨，破壞法權，呈請中央轉飭外部嚴重交涉，撤換該領事，其呈文首謂：我國目前大患，厥為赤匪，而匪勢之以蔓延猖獗者，實因第三國際與蘇俄為之發縱指示，中段略敍牛蘭案經過事實（與前兩電大致相同）末謂該領事竟曲予庇袒，顯係徇私舞弊，淞滬警備司令部嚴辦，瑞士領事仍將抗議，現據報載瑞士領事又否認牛蘭為瑞士籍矣，似此狡猾無恥，曲庇赤黨，實屬蔑視邦交，擾亂法權，特具文呈請迅咨國府轉飭外部嚴予交涉撤換該領事，以儆刁頑而杜效尤云云。

賑務會商定賑災辦法
會同財內兩部決定七條

【中央社南京九日無線電】賑務會會同財內兩部決定賑災辦法七條：㊀奉派各委員與省政府並賑務會會商就最要縣分酌量支配賑款散放急賑。㊁奉派各委員調查災民狀況，會同各縣政府賑務分會辦理之，隨查隨給賑票，隨放賑款或賑品，其賑票存根撥同存查。㊂災民被困在水者，應即設法立即救出，在露天者設法收容。㊃放賑時如災民不在水中而有住所或聚集露天者，由奉派委員或遴選委員，除會同縣政府賑務分會辦理，並約同縣黨部縣公安局縣商會公同散放，以昭慎重。㊄或放現款或放米麵食品，就當地情形酌量辦理。㊅每縣賑款結束時布告周知，以昭大信。㊆各省情形不同，由奉派委員會同各省政府並賑務會隨時酌量核辦具報，總期款不虛靡，實惠及民，現在各省放賑各委員奉令派出，應即依照前項議決辦法辦理，以昭慎重，而期劃一。

東北軍下月校閱

【中央社南京九日無線電】北平九日電：東北訓練委員會昨通令各部隊，定於十月初間舉行全軍秋季校閱，委員尚未擬定云。

院令酌加奢侈稅
▲令財部擬具實施辦法

【本報南京九日無線電專電】行政院九日訓令財政部，查奢侈品征稅加重，為近今各國通行，當此災患洊臻，國庫支絀，凡非日用必需品，自應酌為加稅，並厲禁於征，亦可革奢靡之習，仰該部擬具辦法，以便實施，藉賑災黎。

電海外黨部暨僑胞
各省水災纓冠被髮拯救未遑
希一致呼籲和平息國家危機
張副司令

【中央社南京九日無線電】北平九日電：張副司令六日電海外各支部，及全體僑胞，謂本年各省水災，損失不可數計，纓冠被髮，拯救未遑，乃傳聞統一之局又將重見破裂，一時湿快，千載淪亡，興念及此，潸然出涕，當經通電全國，呼籲和平，並希援以期警覺，而息危機等語。

【本報南京九日無線電專電】張家口八日電：察哈爾省政府主席劉翼飛，委員伍墉，文光，趙興德，杭錦壽，德穆，楚克棟，魯普等八日通電響應張副司令江電。

【中央社南京九日無線電】北平九日電：張副司令七日復湘鄂賑災會，對選派籌賑事謂正統籌辦法，容當分配賑濟，以副諸君愛護桑梓卹災拯溺之意。

國議場總理銅像
▲由教育部指導中大建立

【本報南京九日無線電】國民會議中張學良曾提議在議場建總理銅像，業經通過，並由行政院令財政部撥五萬元建立，津滬術人像製造所商民呂煥卿請求承包，國府九日指令教育部指導中大辦理。

蘇省府修堤賑災

【本報上海七日無線電】蘇省政府以建設公債二百五十四萬向銀錢業抵借一百五十萬元，半數修運堤，半數辦急賑，款即交付。

冀省實施工廠法

【本報天津八日無線電】河北省政府實業廳八日晨召集各工廠代表開會，督促施行工廠法。

魯滌平辭意打銷

【本報南京九日無線電】魯滌平辭職，經蔣主席面退辭呈，並派員一再慰留，現魯已將辭意打銷矣。

晉三次代表大會

【本報南京九日無線電】太原九日電：第三次全省代表大會九日下午開預備會，十日正式開幕，會議預定五日。

何鍵電獎陳渠珍

【中央社長沙九日電】新三十四師長陳渠珍派顧家齊旅在辰谿濟剿擊潰陳匪子明等部，何鍵六日去電嘉慰，並令乘勝追擊，根本肅清。

三民主義教育實施原則（續）
中央第一五七次常務會議通過

第二節　實施綱要

（一）課程　㊀應以

關於社會科學者

三民主義之精神，融貫東西文化之所長。㊁應以中山先生全部遺教，貫通教材，以建立三民主義的社會科學。㊂應精研學理之究竟，以期創造三民主義的文化價值。

關於自然科學者　㊀應注重生產技術的智識和技能。㊁應以物質建設之完成，為研究或設計之歸結。㊂應徹底從事科學之研究，並致力於有益人類增進文明之發明發見。

關於黨義課程者　㊀應以闡揚中山先生全部遺教，及本黨政綱政策，及重要宣言為主要任務。㊁應依理論事實證明三民主義為完成國民革命，促進世界大同之唯一的革命原理。㊂應依據三民主義批[illegible]學說。

（二）訓育　㊀應依據中山先生遺教的訓導，以確立三民主義的革命人生觀。㊁由軍事教育競技運動等嚴格的訓練，以鍛鍊強健的體魄，及堅忍奮鬥之精神。㊂厲行學業考查，並獎勵創作，以養成徹底研究精神。㊃陶冶愛好自然的情緒，及崇尚禮樂之美德，以養成優美剛健的人格。㊄應厲行節約運動，糾正浪漫習氣，以養成儉樸勤勞之平民生活。㊅由學生自治生活適切之指導，以養成有組織有規律之習慣。㊆指導各種合作事業之實施，以養成互助合作的精神。㈧鼓勵並指導各種服務團體之組織，俾得深入社會內層，從事民衆智識之提高，與社會利弊之興革，以養成犧牲的習慣，和智識分子應有的責任心。㈨使一律參加　總理紀念週及其他革命紀念日以增進愛護黨國之精神。

（三）設備　㊀設備之選擇，應以實現三民主義及不背三民主義之精神為原則，（二）設備之佈置，應以便於學生之學習，以引起其自動研究之興趣為原則。（三）設備之內容，應盡量充實以為研究高深學術之依據，並應儘量開放，以資社會的觀摩。（四）關於社會科學之各學院或科系，應視其性質，分別設置三民主義五權憲法孫文學說等研究室，以期建立三民主義的社會科學。（五）關於自然科學及應用科學之各學院或科系，應視其性質分別設置有關實業計劃之研究，以期物質建設得以次第實現。（六）實[illegible]以及其他作業場所，[illegible]布置和黨義有關的實物[illegible]。（七）應儲備謀競技運動軍事訓練，及與國術有關的器具之完整。

第四章　師範教育

第一節　目標

（一）應根據三民主義的精神，幷參照社會生活之需要，施以最新式的科學教育及健全的身心訓練，以培養實施三民主義教育的師資。（二）學校應與社會溝通，幷造成「教」「學」「做」三者合一的環境，使學生對於教育事業，有改進的能力，及終身服務的精神。（三）鄉村師範教育，應注重改善農村生活，幷適應其需要，以養成切實從事鄉村教育或社會教育的人才。

第二節　實施綱要

（一）課程

（一）編製課程宜順應師資養成之年限及地方的需要。（二）各科教學應注意教材的選用和實習，以養成學生自編教材的能力和興趣。（三）師範學院應酌加有關實施社會教育的課程，俾可兼備社會教育之師資。（四）鄉村師範課程，應注重農業生產及農村改良的教材。（五）女子師範課程，應注重育嬰知識，及家政實習。（未完）

湖北省銀行發行輔幣券通告

本行奉令發行一角二角輔幣券十足準備，凡持有本行輔幣券者，積成十角，隨時向漢口總行兌換國幣一元，[illegible]各銀行商號代理兌換，特此通告。

漢口代兌處
金城銀行　一碼頭
上海銀行　特三區一碼頭
浙江實業銀行　特三區湖北街
大陸銀行　法租界德託美領事街
[illegible]銀行　特三區一碼頭
[illegible]銀號　特三區一碼頭五福里
正泰莊　特三區鼎安里四號
鑫昌莊　前花樓口
和成莊　前花樓正街德仁里
友通莊　黃陂街永昇里
[illegible]莊　黃陂街[illegible]
[illegible]
武昌代兌處
[illegible]

漢口
金城銀行
臨時辦事處地址通告

逕啟者現因歆生路浸水益深，本行為便利顧客往來起見，自八月八日起移至湖北街金城里內臨時辦事處，特此通告。

英新閣壽命不長
政策能否成功尚屬問題
反對政府運動漸趨激烈

【倫敦訊】此次英國聯立內閣之成立，爲歐戰以來初有之事，當歐戰時，麥克唐納強硬反對聯立內閣，今乃率先提倡，自任首長，聞者咸以爲異，不知其有不得已之原因在也，十九世紀之產業革命，英國最先成功，因而英國掌握全世界之霸權，歐戰後大勢一變，美國取英之地位而代之，大英帝國之危機，於是開端，近年以來，產業狀況稍爲改善，在此期間，工黨遂得國民大多數之擁護，工黨執政已經三年，麥克唐納之職責，在外交方法以和平主義爲一貫政策，歐洲政局之安定，及倫敦海軍會議之成功，皆其可記之極大貢獻也，然英國資本主義的產業組織之病態，已呈絕大之癥結，急需剖治手術，斷難彌縫了事，而麥氏之社會政策，終不能一下快刀，斷其病根，適逢空前之不景氣，英國遂陷於空前之財政危機，麥氏爲救此財政恐慌起見，不得不聯合三黨，組織新閣，至新閣之任務，在製作成一新預算案，以待國會通過，新預算案以增稅與減政爲內容，失業保險費節減一層，業已引起工黨之絕對反對，麥氏之工黨領袖地位，搖搖欲墮，於麥氏政治生命影響至大，而工黨內部，勢將發生重大變化，主張過激革命之一派氣勢大張，反對政府運動漸趨激烈，又有可注意者，則爲反美運動之強化，工黨黨員咸謂「工黨內閣之死解，由於美國資本勢力之壓迫，」蓋爲填補財政不足一萬萬二千鎊起見，不得不取節減社會政策經費之手段，美國銀行界對於英蘭銀行，曾表示對英信用之設定，須以實行減政爲先決條件，再者工黨方面僉以今日英國之失業恐慌，爲英蘭銀行之金融政策所致成，主張銀行國營之論頗佔多數，至於新內閣之壽命，一般觀測咸以至多不過五六星期，新閣之財政政策能否成功，爲世界注目之焦點，而今後英政局益將多事，大英帝國之動搖，已無可諱言云。（世界）

緬民族革命在進行中
民衆一致奮起推翻異族政府
緬甸佛教徒威士達氏之紀述

世界新聞社云：緬甸佛教徒威士達氏近揭布一文，述緬甸反英革命情形，其所紀述多爲外界所罕知，茲照譯如左：

嘗余（作者自稱下同）離緬之前一月，緬甸正在流血的革命中，現距其開始時，將六閱月矣，緬人生命財產不斷的在危險中，全國騷然不甯，五十年來，緬甸從未經如是之慘劇，此次革命爲兩年來之暴動，衝突，罷工，及地震等等爲之先導，最後乃入於緬甸歷史之最黑暗時代，凡注意世界大事之新聞記者或曾接到緬甸今在革命中之消息，然此等消息，是否正確或充分，則爲疑問，余爲報告該革命之進步的緣象起見，請略述緬甸之政府經濟狀況之一斑。

緬甸民族中之各族於距今約二千五百年前即確立各州獨立之制，其時尚在英人於英倫三島建立英國之前一千年，緬甸人於此二千五百年間，吸收融化中國印度之兩大文明，逐漸發展緬甸民族之特殊文明，其間除漢人曾征服緬甸，統治若干年外，從未有外國人侵入而治理之者。

此長時期之緬甸獨立，至四十五年前緬英戰爭之發生而終止，然一方英人宰制緬甸，一方緬人仍保持其傳統的民族特性及文明，迨十年前緬甸取得一種半自治之權，全國努力於此權之實施，發榮滋長，至今日已達於完全自治之時機，國中愛國志士於兩三年來奔走呼號，期達完全自治之目的，其激烈派則且運動完全脫英而獨立，然此等運動雖有穩健激烈之不同而皆出以憲法上之和平手段，不取暴動主義，迨去年，緬甸發生空前之地震兩次，毀壞市村多處，人民死傷不少，地震之後，繼以民間之暴動，死傷數百人，在一般緬人之觀念，認爲此等後連之災殃及一種新主治階級出現之朕兆，當羣衆抱此種心理之際，適遭世界經濟不振，緬甸許多商品價值大跌，緬人民無力還債及納稅，同時有一歐人合資公司名曰「布林加普爾」者，素爲民衆所嫉視，認爲輸出業之壟斷者，羣衆對彼，聲勢洶洶，而其時適有一村，因其村長作政府之爪牙，村人羣起殺之，逾日其他二三村奮起加入此運動，竟通告鄰鎮之當局者，謂儘可派兵前來，願決一死戰。

又逾數日，該地之較大各村均一致行動，紛紛武裝，殺死許多官員，立焚毀官署，警察無力制止，政府乃派兵出動，革黨以寡不敵衆，退入山間，對於政府軍，爲策略的襲擊，革黨所攜武器，大半爲刀，矛，鐵棍及火炬之屬，無新式兵器，而所屯糧食聞頗富足，均儲於山洞中，當此處戰事進行中，他處黨人亦崛起宣告反抗政府，一二月內，加入此革命之區域，達五六處，其他各區似亦在預備中，革命檄文到處祕密散布，勸民衆一致奮起，推翻異族政府，永遠驅逐外人於國外。

此次革命之直接原因，似爲經濟不振，迨暴動爆發後，持民族主義之革命黨人與起事之農民等一致行動，並宣傳政治上主義，於是農村之反對政府者亦成爲革命黨之一大勢力矣。

日聯訪員造謠案
吉野向外部正式道歉
外部轉交部恢復發電

【中央社南京九日電】日聯訪員造謠被停發電權案，現該總社派吉野來京，向外部正式道歉，並聲明不再發生此類事實，外部已轉交部恢復發電權。

智利海軍譁變案

【智利京城電】智利政府已決定收回海軍將卒減餉三成命令，並允對於首事軍官免予懲處，三日來轟動全國之海軍譁變案，已告平息。（國民）

齊泊林回航返德

【普南希哥四日電】格萊夫齊泊林飛船回航返德，今日上午十一時二十分過巴海濱之富那度島，今夜十一時二十分已抵大西洋上北緯七度二十分，西經二十八度三十分處，天氣良好，全船良好。（國民）

產錫各國謀限制產量
主張組織國際限產同盟

【倫敦訊】關於國際錫限產協定，馬來，玻利維亞，南洋荷屬各政府發表贊成組織國際限產同盟，但主張諸同盟於錫之倫敦現貨市價達一百五十鎊時，即售出存貨百分之五，並爲維持同盟，現行限產協定，繼續三年云。（世界）

日對萬案有意延宕
我方將再嚴予駁覆
外王昨在中政會略有報告

【本報南京九日無線電專電】萬寶山案第二次駁覆照會，九日中央政治會，外長王正廷，略有報告，據外界消息，日軍雖自動撤退，但多數韓農，仍留長春，所有漢奸郝永德與韓農私訂佃租契約，尚未廢止，日政府覆照，對該案責任問題，有意推諉，我方將嚴予駁覆云。

葛敬恩過濟晉京謁蔣
報告華北大局鞏固情形

【本報南京九日無線電專電】濟南八日電：葛敬恩八日晨九時乘平浦車過濟晉京，據談：赴京向總司令報告華北大局鞏固情形。徐永昌前派代表返并促閻自動離晉，閻以父病未癒不能他往，副司令本擬派代表赴晉尚未成行，張與兩委員有赴京消息，行期未定，對廣東事尚無所聞。

立法院審查賑債條例
兩委會詳加討論修正通過

【本報南京九日無線電專電】立法院財政經濟兩委員會於九日下午三時至六時舉行聯席會議，審查廿年賑災公債條例案。經詳細討論，修正通過。即提立法院大會討論。

【中央社南京九日無線電】立法院法制經濟兩委員會，九日審查八千萬賑債條例，即提大會討論。

四全大會場仍假中大
朱家驊令庶務股整理修葺

【本報南京九日無線電專電】中國國民黨第四次全國代表大會，早經定十月十日開幕，聞大會會場中央以首都各機關尚無完備之建築，決仍假前國民會議之中央大學禮堂，中大校長朱家驊，昨特令該校庶務股，將禮堂周圍草地花木稍事整理修葺，以壯觀瞻。

歐亞郵航將另闢新綫
改道西北至新疆收入當可增加
一號機被扣事公司電外蒙放回

【本報南京九日無線電專電】歐亞郵運航空經理德濟九日由滬來京，向交部報告該公司現狀，并籌劃新闢西北航線事宜，據談：歐亞航空滬滿段，現在每星期仍航行一次，惟由滬至滿，郵各項交通，甚形便利，航空信件自不及電報，故營業方面不見發達，每月經費由交部補助若干，現公司及交部以爲不如新闢航線改道西北至新疆，西北交通不便，如此航線一經實現，在交通上國防上商務上均有利益，其代價當較現在航線爲多，現已決於最近實行此計劃，一俟此次平滿試航返北平後，即將由北平取道張家口，經甘肅，陝西，新疆至伊犂爲止，先期試航，伊犂以西爲土耳其斯坦，俄國築有鐵道亦可聯運。

【本報南京九日無線電專電】歐亞第一號飛機，在外蒙被扣事，前經交部咨蒙藏委員會查辦。現聞歐亞郵航公司又以公司名義電外蒙當局，說明歐亞飛機經過蒙境之理由，並希將該飛機放還，勿受他人之慫恿，甘作傀儡，並聲明該公司對此事決不請求政府以外交方式進行，德方向蘇俄交涉，亦係其自動，與我國無關。

德交易所全復業

【柏林三日電】全德交易所停閉五十日後，今日悉行復業，交易概以近期爲限，柏林交易所開市後，上午數小時內，市況呆滯，各經紀人所接客家委託，多係售出，殊無購進者。（國民）

波多黎谷島大水

【聖若安電】波多黎谷島西附近河道泛濫，大水爲災，死者傳說不一，有稱三十五人者，亦有稱二百人者，政府已組救濟隊往拯災民。（國民）

水災慘象寫眞
在京市圖書館陳列

【中央社南京九日電】京市圖書館陳列水災區寫眞圖，任人參觀，喚起救災同情。

豫省歡迎韓復榘

【中央社南京九日無線電】開封八日電，豫省府召集各界於八日在人民會場舉行擴大紀念週及歡迎韓督辦大會，劉峙主席，報告歡迎意義，韓講擁護中央及維持統一和平之意見，韓定八日晨在行署開清鄉會議。

苗培成過平赴并

【本報天津九日無線電】苗培成八日晨由京抵津，原車赴北平，轉赴山西，監選晉省四全大會代表，據談：[illegible]中央[illegible]閻不離晉，晉人必[illegible]已不安。

康藏糾紛中之不平鳴
皖黨委會請中央明令討伐達賴

【本報南京九日無線電專電】安徽省黨務整委會爲康藏糾紛發出代電略謂：查本黨領導國民革命，內求民族之團結自強，外抗帝國主義之諸般侵略，凡我同胞，奮發，爭相效用，乃前藏喇嘛達賴兇頑毒狠，不察國勢，罔恤民情，稱兵寇犯，既擁西康，[illegible]急外侮紛乘之秋，猶復肆毒蠻觸，未知悔禍，若不大張撻伐，實無以戢毒焰而安黨國，務希一致主張，迅頒明令，嚴予討伐，內奠和平統一之基，外臻自由平等之[illegible]，黨國幸甚，康民幸甚云云。

劉鎮華赴汴晤劉韓
商魯豫邊區清鄉剿匪防地各問題

【中央社南京九日無線電】徐州八日電：劉鎮華偕津浦路委員長盧佐，錢宗澤，七日夜由浦日同車過徐轉汴，記者訪晤，據談：余由平津轉京赴漢，晤蔣主席報告解決石部經過，且請示防地機宜，對豫境水災亦向中央陳述，並擬定計劃，治標先救急，治本濬江河，全國災區最重者，爲長江流域，直間接災民不下一萬萬，羣策羣力，方足濟衆，當前閻馮雖晉目前在促成中，甘總各將領已聯電勸告，現希望國人速應覺悟，共謀猖獗，日人又乘處助長我內亂，國難不國，吾豫陝晉邊區清鄉剿匪防地各問題，所部分駐豫北，督促人民組織自衛武力，匪患已潛蹤。盧談：與平漢局長黃振興約在鄭晤面，交涉石部前扣車輛，並與錢宗澤商魯豫三路聯運事件。

郵政法已起草完竣
交部呈院請轉立法院審議

【中央社南京九日無線電】交部起草郵政法已竣，共五十條，昨呈行政院請轉立法院審議。

【中央社南京九日無線電】交部息：儲金事業，日見發達，本年五月至八月存簿儲金增九十六處，定期存款增八十處。

所謂中村事件之眞象
實則日方派員潛入內地有所圖謀
誣傳中村被殺內幕原在爲彼保障
國人應注意日帝國主義之積極侵略

【長春通訊】當此萬鮮南案對日交涉緊張之秋，日方苦於公理難泥，又恐於無詞之可達，乃千方百計，以籌對待之策。

咄咄逼人 恰於此時，有日陸軍大尉中村震太郎，身入山野，因而失蹤之事件發生。日人覓借題發揮，以爲抵擋萬鮮兩案之機會已到，除由在遼之日林總領事直接向我遼甯省府提出抗議外，其國內陸軍當局，亦大肆運動，主張異常強硬並向我方提出極嚴重之四項抗議：（一）中國方面須正式謝罪，（二）要求賠償，（三）嚴懲責任者，（四）保障將來不再有此事云云。業誌國內及日本報紙，惟多出自日方片面宣傳，[illegible]

本案所聞 南滿鐵道會社：實爲日人侵略東北之大本營，比之英人在印所設之東印度公司，亦不是過。聞本次新任總裁史有一最大之陰謀，即祕密派員百餘名，潛入東北各地，實行調查我資源地理，以便將來實行經濟軍事之侵略。據某日人談，中村震太郎，實即滿鐵所派出調查人員中之一員云。中村受命後，即與在中東[illegible]

强詞誣賴 按中村之數名及蒙古嚮導一人，於六月二十日出發，赴洮南地方，實行其祕密之工作。均變裝華服，掩人耳目，出發十數日後，每日均在深山長林之中潛行著。不幸一日竟遇胡匪三十餘名，以其身穿華服，言語閃爍，疑爲軍警偵探，遂將彼等綁去，嗣後如何，則無從探悉。自中村失蹤後，日方乃偵騎四出，終未覓得云云。

有無其人，姑不具論，即令果有其人，則中村之赴洮南，事前既未通知我官廳，又未請有遊歷護照，係屬祕密性質，山深林密，本爲匪人出沒之險地，中村自蹈險境，與我官廳何尤，不料日人詭計百出，陰險成性，竟硬指爲該地屯墾軍所殺，其用心可謂險矣，而窺其用意之所在，藉題發揮，故可爲對待萬鮮案之助，提出保障之條件，以免滿鐵所派之百餘名調查員再有危險發生，於是更可見日人用心之深遠也。然以上之消息，或得諸日人方面之傳說，現關於有無中村其人，是否失蹤，是否被害，遼甯省府尚在偵查之中。日人詭計多端，抑或有意狡賴，殊難令人置信也。

滿鐵陰謀 惟關於滿鐵陰謀則係得自某方面者，其內幕大致如次。南滿鐵道會社，自內田江口就任正副總裁後，事事建設其所謂新產業政策，如新設技術局統一滿鐵煤鐵各礦之技術，而以日本工業者宿斯波忠三郎氏爲顧問，兼理技術局事宜。復設商事部，從事實商品，砂逞運輸事業。又將撫順煤礦及鞍山鐵礦，易爲總裁直屬機關。凡此種種，無一非就從經濟方面恢宏發展，壓迫侵略我國也。不圖滿鐵之陰謀，猶以爲未足，竟有進而施毒辣之計劃。最近滿鐵選擇日人中之精通華語以及能知東北風俗人情，在東北二十年以上之老會員，及工商業專家，共選拔一百餘名。

毒辣計劃 攜帶極精巧之試驗機，及繪圖器具等物，一律變服，喬裝華人，祕密分佈東北各縣，從事毒覓鑛苗，調查山嶽，河川，人口，道途，[illegible]詳細之地圖，以及實業[illegible]

我方發覺 又據另訊：此項調查員，不僅遼甯吉林江省。此次批之調查員之出發時，亦守祕密，計北路三十名，東路四十名，西路二十名，南路十餘名，分赴阜新，錦縣，新民，鐵嶺，通化，清原，洮南等地。此種計劃，將來日人果能完全成功後，則我東北之寶藏，以及地理之險要，實不啻被日人一網打盡矣，未知國人將作如何之預防也。

此項調查員，不僅遼省各地發現，近聞江屬肇州縣，亦發現許多日人入境，並無我官廳之護照，更可證明滿鐵之陰謀非虛也。茲將該地所得消息，轉錄於下：交涉特派員，駐江辦事處日前接肇州縣政府來電云：近查有日本人四名在縣境內遊歷，且均喬裝華人，並攜有影機繪圖具等，細加盤詰，並無我國某官署所發給之遊歷護照，手續殊有未合，究應如何辦法，請示知等語。該辦事處王主任，以外人無照，入內地遊歷，向所不許，況私自測繪，更違公法，當即轉送駐江省日本領事館，交涉云。據以上事件，可知滿鐵派員調查不虛，惟當此有紛擾起之時，胡匪在所難免，日人私自潛入各地，一旦發生意外，我方實不能負此責任。茲因中村事件，聯想而及於滿鐵侵略我東北之陰謀，前途危險，不寒而慄，願我東北人士速起，謀有以固吾圉也。（八月二十七日）

萬福麟吊喪返平
▲謂關外豐收關內稍差

【本報天津八日無線電】萬福麟代表張副司令弔張作相封翁之喪，事畢七日午四時離錦縣，八日晨十時抵北平，在站語記者，謂此行專爲弔喪，無他任務，關外莊稼甚好，豐收可喜，關內稍差。

長漢電線已修復

【中央社長沙九日電】長漢電線前經水衝毀，經長工程處加工搶修，六日午照常通電。

正太路付息還本
▲鐵部不准用金佛郎

【本報南京九日無線電】正太路工程師要求該路付息還本[illegible]用金佛郎，鐵道部九日令該局照[illegible]。

中南銀行遺失聲明

本行以大水期間雇定划船懸有三角白旗應用茲遺失第一第四第六號划船旗幟三面除向警備司令部船舶登記處特三區警察署聲明遺失外倘外人拾得應即作廢特此登報聲明

大陸銀行[illegible]漢口分行[illegible]

寶電話 三三一七八九 [illegible]

電報掛號 [illegible]

儲蓄部電話（三）七八九四一〇

（一）定期存款（二）活期存款（三）零存整付（四）整存零付（五）存本取息（六）特種存款（七）[illegible]

地址漢口特三區歆生路九十三號

漢口 揚子江飯店

地址 歆生路後花樓口

電話 三三七五四 樓二三九六 三七五五 樓三三〇 西菜部三二一九六 特別房四一一九

有線無線電報掛號 三五六二

用先施老牌[illegible]均有出售

調經種子
西藏紅花露 專門治療
婦女白帶靈藥

本品西藏紅花露乃世界婦女日常必需貴品爲專療婦科月經錯亂白帶紅崩及子宮虛弱暗病不育之最新最靈奇藥累經試驗確能治婦女經期先期後期氣不強白帶赤帶或經血不調紅崩下血或行經腹痛經色烏紫或經未來經痛或行化不足淤血塊或腹脹氣痞閉經漏經日久不但頭昏耳鳴心慌盜汗或精神疲困失眠多夢日久遇身骨痛腰腿痠脹以及胎前產後子宮虛弱等症速服此露立有藥到病除之功誠治婦女無匹之聖藥每瓶二元 社址漢口戲子街上首江蘇會館

漢口療毒新藥社 西醫魯紹儀啓 函購藥外埠保險 信件

應時良藥
萬應痧氣丸 八寶紅靈丹 靈寶如意丹 麝香臥龍丹 萬應如意油 萬應午時茶 祛風薄荷油 純陽正氣丸 救急痧藥水 藿香正氣丸

女界之寶
烏雞白鳳丸 婦人諸虛百病服之強健 已孕者安胎 未孕者調經 種子聖藥

漢口 新碼頭正街
廣東退通齋蠟丸老號 參茸戒煙丸

遺精速來

玆承馬來華僑鍾志華君捐助鉅資向波斯名醫YKNFOM購來治理遺精原藥囑本社在華發行蓋鍾君深憫華人患者多無可醫治先將該藥請萬國醫學會考驗證實定名保命液一面徵托本社集患者一一試用均稱謝有效者生育恢復精神充足以及因遺精百病叢生者都獲全愈其此實驗故鍾君之捐款廉價爲同胞去疾辦事純由生理研究而得無論夢遺滑精陰虛見色自滑十年老患二來函本社君永保健康每瓶六角外埠代售八角○上海科學研究社藥部 ○漢口代理處中山路海國春大藥房 郵寄費二角半 打四角 川貴邊省照郵章

嗚謝 熊孟剛
婦科婦神

先生乃祖傳專門婦科得十三世祕傳良方有三十年實地經驗

專治
經來腹痛 氣疼氣脹 經血不調 新久白帶
血崩不止 久不受胎 胎前產後 一切險症
確有把握

醫寓武昌蘭陵街康平里二號

嗚謝人 萬松亭 蒲圻人 現寓武昌文昌門雙土地廟

西醫
花柳專科

包治各症 立有包單 定期保好 限期不癒 原費退還

本局創設於今十餘載專門治淋花柳各症 瘡 內消已潰者未潰者安全限日收口 下疳 不論爲軟性者硬性者均可斷根永無後患 淋濁 慢性急性者三日立淨定期斷根原費退還 決不食言 與衆不同 倘或不癒 即將原費 特一區碧秀里大來木行對面 善同醫局 橫

太和醫院

注射防疫針 此次洪水爲災入秋必易發生瘟疫霍亂傷寒痢疾等症本院特備防疫藥針一經注射即可免除諸君欲防患於未然宜早來注射慈善家定製施送甚夥用者每奏奇驗實居家旅行必備之品零售批發如慈善家定購施送者價特別從廉

秘製太和膏 此膏功能止癢消毒去濕生肌及一切皮膚潰爛等病尤爲療治爛腳之特效詳細功能另載仿單定價每盒五角每打五元批發面議（地址）漢口特二區鄱陽街二十號電話二八一

太和救急水 此水係加料精製而成其功效特別神速慶爲各慈善家定製施送者價特從廉

FORMAMINT
For Sore Throat

百靈商標

福美明達 保喉藥片

殺菌消毒 使喉滋潤

福美明達。性和味甘。爲喉片中最純正之品。常含一片。咽喉清潔。聲音洪亮。唱歌演講含之。口喉不覺乾澀。福美明達。善治喉痛。因其藥力充足。殺菌消毒。十分靈驗。天時不正。含此藥片。可防感冒傷風喉患猩紅熱與紅疹之傳染。

柏林華發大藥行監製
中國總經理 德商 美最時洋行
各大藥房 均有出售

漢口同仁醫院

本院自創立迄今已將三十年爲漢上最早之醫院其診療之經過亦爲各界人士所共悉早已口碑載道今間力求進步對於一切設法備不希求完全如愛克司光德國人工太陽燈及物理療械等無不全備以助治療
地址第一特別區一碼頭 電話一九〇及二〇二

中華書局 新出版

愛神的玩偶 〔新文藝叢書〕 孫孟濤著 一冊五角半

看他的題名，也就可以想見內容是如何的興緊青年心胸了。裏面的幾篇小說，描寫的都是每個青年在青春期所必然遇到的極平凡而又非凡的戀愛故事。孫先生以非常細膩的筆致寫出，深刻而又動人，在技術方面，頗有莫泊桑的風味。愛讀戀愛小說的青年男女不可不人手一編也。

愛神的玩偶是孫孟濤先生的短篇集。我們祇要

新文藝叢書
愛儷兒 〔李惟建譯〕一冊一元二角
本書爲法人莫洛懷（Andre maurois）所著英詩人雪萊外傳，用極雲梧神秘的小說手腕，寫名人的傳記，在歐美著作界，開了一種風尚。雪萊的生平，尤其是最適宜於這樣的寫法，因爲他是十九世紀浪漫運動的主將，而且又是好女子，性情上是個孩子，什麽偉大的，光輝的，革命的思想的種子，不但他的詩篇裏傳播？他三十歲那年，淹死在意大利的海裏，我們再不能想像一個更浪漫、更香豔、更趣味的身世。

卡爾與安娜 〔新文藝叢書〕 盛明若譯 一冊五角
本書爲德國富蘭克之新著，以參考二男一女的一個傳奇故事間接寫出戰爭的罪惡，至深刻動人，德作家雷馬克稱此書爲大戰後最可愛之書，其價值可見。書長三萬言，篇幅雖小，然其描寫之生動，其非戰思想之濃厚，較之雷氏所著西線無戰爭，實有過之而無不及也。譯筆絕對忠實，流利可誦。書內附有精美木刻五幅，更爲本書生色。

詩人柏蘭若 〔新文藝叢書〕 李萬居譯 一冊六角
本書以法蘭西大革命時期最有名詠者柏蘭若(Jean Pierrede Béranger 1780—1857)的生涯做材料，全書分爲三幕，另序劇一幕，計有四場。序劇保敘述主人翁柏蘭若出世；第一幕描寫青年歌者柏蘭若的詩歌備受世人之歡迎，以及他巧遇當時大臣趣列朗的經過；第二幕描寫柏蘭若因謳歌民主政體和自由而反抗專制政治，致遭當局之忌，被捕入獄；第三幕描寫當時法國青年詩人之革命熱，以及柏蘭若晚年對於政治的厭惡，結果仍投入藝術之宮。

同上叢書
結婚集……………………瞿實秋…一冊…五角
一幕悲劇的寫實…………胡也頻…一冊…五角
輪盤………………………徐志摩…一冊…六角
波多萊爾散文詩…………邢鵬舉…一冊…六角
珊拿的邪教徒……………王實味…一冊…五角
死的勝利…………………伍純武譯…一冊…二元半
過嶺記……………………張月譯…一冊…三角半
旅店及其他…………………………………五角
日本現代名家小說集…………查士元…第一輯…一冊…五角 第二輯各一冊…六角
休息………………………王實味…一冊…二角半
一個女人…………………丁玲女士…一冊…三角半
少女書簡…………………夏忠道…一冊…三角半
幻醉及其他………………謝冰季…一冊…七角
現代法國小說選…………徐霞村譯…一冊…五角半
犧牲………………………查士元譯…一冊…一元半
石子船……………………沈從文譯…一冊…五角
傀儡師保爾………………羅念生 陳林率譯…一冊…三角半
斷橋………………………曾虛白譯…一冊…六角
水仙辭……………………梁宗岱譯…一冊…四角

(宇120)

壯腎廣嗣 返老還童
百驗海狗精
強腎固精丸

腎虧 陽痿 遺精 早洩 欲求子嗣 欲固精關 不可不服

此丸專治男子先天不足腎虧損或陰虛陽痿遺精早洩精弱子嗣無能或神經衰弱四肢無力或病後失眠筋骨痠痛以及生殖衰弱等症服此丸立有同天再造之功並一切虛弱勞傷貧血等症速保精壯腎延年廣嗣之奇藥一試治少年手淫生殖斷傷以致稀精不固一治操勞太甚氣虛血虧而精神衰弱或用心慘盜汗失眠一治身太早房事過度日久精水枯渴命門火衰而成陽痿不舉或舉而不堅或洩而不射日久精水寒冷元陽不固或未交即洩或見色流精一治慾火妄動日常夢遺滑精以及久年虛淋濁不止內腎諸病日久腰痠痛腿腳不利或耳鳴頭昏精神恍惚百病叢生氣能治婦女體虛白帶或子宮寒冷久不孕育以及經調等症迅服此丸功能補血以固正氣滋養天而生精元陽而發固以強身補健筋肉而廣力轉虛弱而爲強壯陽而嗣返老還童之聖藥誠大瓶二元小瓶一元二角也

發售處 漢口戲子街上首江蘇會館 漢口療毒新藥社 函購藥外埠保險 信件

名滿海上之奇藥
立止婦女赤白帶下 並使面黃肌瘦者頃變嬌艷之色

白帶靈丹 現已到漢

考最易使婦女衰老者厥爲白帶白帶一症耗骨髓損氣血瘦者成癆白帶靈丹有補下虛之特效有清血液之奇功能補下虛故可強身止帶能清血液故可養膚美容 保證隔日止帶七天強身美容
上海國貨公司 漢口中山路海國春藥房經售 上海梅壽藥房發行

價目 大瓶一元 小瓶一元五角
郵購寄費加一 掛號另照加

國府工商部商標局註冊
美容妙品
有改造面貌 特殊之效能

內服玉容丸 服之能使肌肉白嫩增加美色容顏可內服之功用另詳仿單每瓶一元
外搽艷容素 此素能消除黑色雀斑面色焦黃之女 粗糙不美 容之嫩嬌白細緻光豔每瓶一元
化鬚拔毛藥 此藥能除鬚毛或眉毛… 每瓶一元
立愈酒刺藥 酒刺生於面部男女多有之又名面皰有痛癢爲日不已此藥能立愈每瓶一元
生毛髮藥水 此藥水功效能生毛能止脫髮白髮黃毛無患者一試方知
包退雀斑藥 雀斑生於面部男女均有此患尤以婦女爲多不論每天用此藥點一次限六七天退除
立愈狐臭藥 狐臭一名腋下臭其臭能傳染兒女於夫婦 立除永不復發每瓶一元 外埠郵購寄費加洋二角（川黔邊僻處照郵章加倍）

上海大和公司發行 漢口後城馬路海國春大藥房總經理

沈耀之啓事 … 章 玆遺失漢口電報局三等一號長形證章一枚除請局另發外特此聲明作廢

聲明作廢 此府第二區…郭佰…

張宗琬啓事 宗琬近因遺失前中山大學畢業證書一紙特此登報聲明作廢

漢口黃陂街東
福康參燕號
貨精價廉 請比較 函購 郵寄 憑原 班 回件

電話三〇六〇

漢昌祥參號

售價精廉 定價

極廉 滿意

漢口 [illegible]

真正冷熱病救星出世了

（馬牌金鷄納霜丸）（又名奎銀片）

專治 新舊瘧疾 作冷作熱 三日一班 或隔日一班 服馬牌金鷄納霜丸 竟有百戰百勝之功效

▲總廠 巴拿城[illegible]生藥廠

湘、鄂、豫、贛四省 總經理 維章料器號

中國總經理 上海老北門永康西藥行

治瘔聖藥 肺形草

謹防假冒

肺形草向係上海天津醫學研究家發行，合肇分售處以歷次判定各日報為限，漢口祇益源裕爆莊獨家經理，所以杜假冒而示鄭重也。乃近今市上偽造偽品，每有同事異者，屢見疊出，病家不察，每致貽誤病機，良堪痛恨，千祈注意。

主治 多年肺癆 新久咳嗽 吐血咯血 潮熱盜汗

漢口集家嘴 益源裕爆莊總經理 電話三三八四

每盒二元 詳細說明 函索即寄

專門內科醫師 嚴中慈

發明中和戒煙藥水

（方法）中和戒原 體補促進 生質充原 新陳代謝

▲藥之實效 藥無毒質 斷癮迅速 服藥一日 飢量陡增 因病成癮 多服無礙 毫無痛苦 癮體消除 精神爽適 斷癮病除

每大瓶五元 小瓶三元

配發處 清芬二馬路後傑里 電話三二〇八號

聲明遺失

啓者 敝寓因受水災，僱用民船曾向十一署公安局登記領有一六一號尖角旗一面，應用剩因慌忙之際，在水面上將旗子遺失，除報十一署公安局外，以後發現作廢，特此登報聲明。特一區漢中胡同義和里六號程宅謹啓

華芳牌香煙聽內及紙包內之圓形及長方形掉換券，現可任諸君掉換現洋或潘雪艷女士照片。圓形券每張可換現洋三分，長方形券每五張可換洋三分，恐未週知，特此奉聞。

英商駐華英美煙公司啓（有限公司）

冠生園第二支店

飲食部 門市部 飲冰室

照常營業

地點江漢路四成里斜對過 電話一六五五八號

（西藏紅花）

對於丈夫醫生可說的病 完全解決

[illegible]

（花柳聖藥）

[illegible]

（西藏青果）

[illegible]

漢口前花樓特二十七號 宏濟大藥房 電話四一一二

平安醫院

治療科目 內科 外科 花柳 皮膚科 婦產科 救急 時疫 霍病 白濁 [illegible]

門診 上午九時至 下午六時

出診 [illegible] 電話二九 [illegible]

浙 保和堂參燕藥局

[illegible]

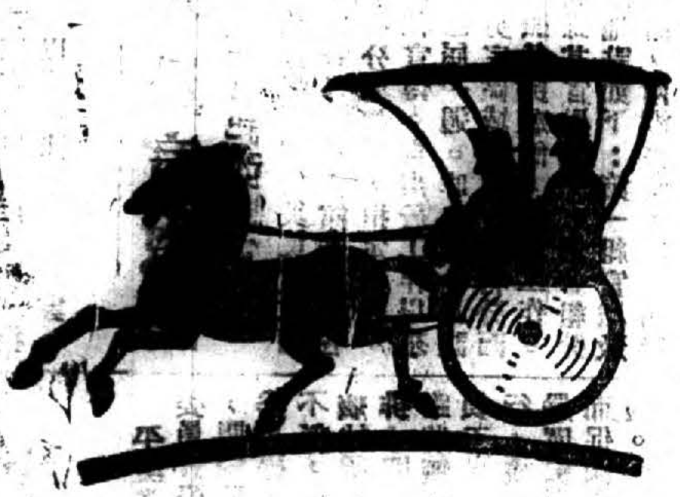

商務印書館三十五週紀念

大減價

凡在紀念期內以現款向本館購買本館圖書每滿實洋五角者贈實洋書券一角。

凡在紀念期內以現款向本館購買儀器文具玩具預約特價書預定雜誌定印名片每滿實洋一元者贈實洋書券一角。

代印各件及購買機器鉛字原料及廉價貨物等，恕不贈券，貨物之另有優待辦法者，亦不再贈券。

贈送書券概以現款購貨為限，以當日發票為準，不滿額者不贈，多則按級遞增。

紀念贈券時期

日期 九月十日起 十月九日止

地址 漢口中山路 武昌察院坡

商務印書館謹啓

染白紅髮化烏髮藥

君可代

本劑乃參酌歐美大家製方，功効顯著，且得科諸博士既所鑑證，有一無二，妙品也。比之從前諸劑，頗為改良的物，試用之者，必當知其真也。

靈劑能窮理速効，忽如神妙，不可思議，長保容貌，真彼白髮的人爲愚要的人，彼老的婦人爲美的婦人

君可代之特點

用法輕易，即時完了，不損毛髮，保生光澤，能養毛髮，盡化烏髮，奪了顏料，久不褪色，（不汚衣枕，指頭毛力）一切與麗非復前觀

總經理 漢口思明堂藥房 總經理 長沙香林堂藥房 總發行所 山吉商店

漢口前花樓街 廣東太和堂參燕藥局

（夏令要品）藿香正氣丸 萬應痧氣丸 諸葛行軍散 萬金油 八寶紅靈丹 平安散 雙單蟾酥散 公戒煙丸 秘製油浸白菓 神效濟衆藥水 [illegible] 時症白痧散 萬應午時茶 [illegible] 純陽正氣丸 神效臥龍丹 靈寶如意丹 消暑甘露茶 [illegible]

浙[illegible]局春參燕號

郵政便道 原班回件 公道無欺 [illegible]

省市新聞

昨武漢水勢仍無退落
俟水退完後即實行以工代賑
救災鄂分會電財宋請撥鉅款

昨（九）日爲漢市被水第三十九日，亦即武昌城內被水浸入之第二十五日，水勢仍未退，午后又大雨。茲將昨日所得情況，彙誌如左：

○急賑辦完即辦工賑○ 目下各救災機關，及慈善團體，均致全力于急賑事宜，如搭蓋蘆棚，收容災民，施粥發饅首，並廣募寒衣，以備災民禦寒之用，對於工賑一層，雖亦迫切需要，因水未退乾，故無法辦理工賑，昨據賀衡夫談：工賑一層，一待水落，即可進行，如修理市內馬路，建築各縣堤防，均擬以工代賑云。

○收到賑款數目調查○ 據昨日統計，急賑會收到各方賑款，如中央十七萬，粵商十萬，漢銀行界五萬元，及各方電匯來漢並個人捐募者，統計僅四十餘萬。又湖北分會方面，計貝克顧問交到總會五萬，美紅十字會美金十萬，日救災同情會日金三千元，總計不及百餘萬，且美紅十字會捐款，指定專助武漢賑災之用，現各縣災情慘重，災民達千萬以上，雖經急賑會擇被災最重之三十餘縣，每縣發給五千元，實際上無異杯水車薪，聞湖北分會已電宋部長，迅撥鉅款，賑濟各縣災黎，而急賑會方面，昨亦分函各旅漢外省人士，轉電各該省募賑云。

○學界救災業已籌備○ 漢市各級學校教職員，以現值水災期間，特發起組織水災救濟會，於八日午後二時，在生成里天一閣三十二初小開籌備會議，推蕭厚卿，鄭進芳，湯寬三人負責籌備，並當場決定於十五日下午四時，在茶葉公所第二工商人補習學校，舉行成立大會云。

○賑濟黑山樊口災民○ 急賑會救濟股，於本月七八兩日，派第二外勤徐榮卿在黑山，發災民米票一萬六千五百三十三張，每票兌米四升，共兌米六百六十一石三斗，水上由公安局派員會同散發。九日又派程榮卿調查武太閘災民情形，以便籌備散賑。又樊口災情極重，急賑會昨已派定第四外勤徐耀之定今十日會同湖北分會杜紹彭前往該處散賑，帶去麵粉三千袋，米五百石，藥品蘆蓆甚多。

○咸甯報災請求救護○ 咸甯縣長張光炎，頃電呈急賑會云：屬縣災狀迭經隨時電呈在案，近旬以來，雖水勢約退二尺，但沿城附近鐵路軌道仍未現出，交通尚梗，且連日北風猛烈，激成怒濤，衝塌房屋兩多，人口亦有淹斃，已僱民划，不分晝夜，巡視救護，他縣災民來此逃荒，日必數起，或由漢派輪運來，或自乘小划入境，情况之慘，實難目睹，均經酌給糧米護送出境謀生，目下救死賑生均極棘手，但職責所在，未敢稍存漠視，除仍隨時設法賑撫外，謹電呈明，伏乞鑒察，咸甯縣縣長張光炎叩江。（中央）（武雲）

何成濬昨出席急賑會
整理漢市計劃呈行政院備案

湖北省政府主席何成濬，近以水勢可望逐漸退落，各商店亦多半恢復營業，人心已較安定。昨雖患感冒，午後四時仍力疾赴急賑會出席第十七次常會，至整理漢市及辦理各縣善後整個計劃，業經起草完竣，呈請行政院備案，一俟水退，即分別籌劃，以次實施，俾恢復災區原有狀況云。

又財政廳長吳國楨，前赴京報告鄂省財政，現將公畢，日內即可東裝返漢云。（中央）（武）（雲）

警部加嚴防務
增加機關槍巡查船

警備部自武漢被水以來，對於防務，一再加嚴佈置，俾使宵小無機可乘。日前議決俟武漢水退以後，警備更須嚴密。昨聞該部以水倘未退盡以前，對於警備區外地帶，凡被水淹之處，增加機關槍巡查船，加密晝夜巡邏，庶匪類無乘機圖逞之可能。該部又以前次所發各巡查船旗幟，現經日久，有因被雨淋溼，字跡糢糊者，茲經製定三角形藍底巡查旗，并通知各警備部隊機關，於本月十一日以前，開明原領數目，前往換領，定於本月十五日一律更換。又該部以前曾發有臂章，旋經取消，茲爲加嚴警備，特復製臂章分發各部隊，以資識別，此項臂章，已在趕製中，日內即可分發。又該部前經呈准行營於夜間斷絕交通，另發通行證，以資通行，而示限制，聞此項通行證，亦在趕製中，一俟水退，警備加嚴，即行發出云。（中華）

劉文島卽返漢
湘境甚安謐

【本報專訪】民政廳長劉文島，日前因事赴湘。昨據該廳消息：劉氏於六日抵長沙，日來酬酢，甚形忙碌，擬日內乘車返漢，並謂湘境甚安謐，粵桂糾紛甚大，桂逆軍並未有侵湘情形，外間所傳，咸屬子虛云云。（雲）

市黨部一七九次例會
自即日起停止黨員移轉登記
定期召各區指委臨時談話會

市整委會於昨（九）日上午十一時在該會會議廳舉行第一七九次例會，到委員李翼中，吳企雲，單成儀，龐鏡塘，由李委員翼中主席，蔡樹中紀錄。茲探得該會議決各案於下：（一）宣傳科擬具擴大防疫宣傳辦法，請審查案。議決：修正通過。（二）組織科簽請登報並通令各下級黨部自即日起停止黨員移轉登記案。議決：通過。（三）組織科簽請通令各區於本市代表選舉前，詳查各該所屬區分部確實地址及黨員名額，并呈報本會備案案。議決：通過。（四）組織科簽請登報并通令本市黨員於限定期內到各區指委會報告現在住址案。議決：通過。（五）組織科簽請定期召集各區指委臨時談話會案。議決：定本月十二日（星期六）下午二時召集。至十二時散會云。（三民）

清查洪湖戶口
省府令民廳辦理

【本報專訪】洪湖前爲赤匪段德昌部盤踞，現被新三旅新五旅及保安第一團圍勦，加之洪水氾濫，匪衆不能立足，四出逃竄，洪湖已無匪蹤。省府昨令沔陽縣長公安局長辦理清查該處戶口及檢查行李，並令水上公安局派輪扼守峯口，俾免死灰復燃，以絕根株云云。（雲，武）

鄭繼勛匪部潰竄皖邊
剿匪軍協力圍攻即可一網打盡

【本報專訪】赤匪鄭繼勛部，在鄂東出沒無常，前經四十一師丁旅，四十八師徐旅，三面圍擊，傷斃無算，匪衆向皖邊退卻。駐宿松太湖之豫鄂皖邊區第四分區指揮官兼四十六師師長岳盛宣，昨有電致漢，略謂：赤匪於微日向皖境潰退，經敝部陳團迎頭痛擊，死傷甚衆，匪向豫鄂邊境逃竄，除電請李督辦派隊堵截外，希速電飭丁徐王各旅猛進，以便圍剿，而期一網打盡云云。（雲）（武）

紅卍總會救濟隊抵漢
漢平兩會人員昨開聯席會議
決定兩會聯合工作計劃多項

世界紅卍字會中華總會救濟隊，自日前由平乘津浦車轉道南京搭輪到漢以來，連日由該隊長史暢甯率領隊員李紹因吳誠孚等，分途乘船親赴災區放賑施藥，日無暇晷。昨日武漢紅卍字會會長賀衡夫，以該總會救濟隊到漢賑濟此間會務賑務，甚有聯合進行之必要，故特於昨九日下午四時在漢會辦事處，召集聯席會議。列席者爲賀衡夫，藍熙周，曹子源，周明初，及北平總會代表孔祥梧，萬亞博，暨救濟隊全體人員。當經公推賀衡夫主席，報告開會宗旨，及卍會此次一面參加急賑會工作，一面獨自辦理收容救濟各事，討論賑務進行，約有三小時之久，最後議決數事如下：

漢平兩會聯合工作 （甲）積極施藥送診：近日漢江水勢漸退，疫癘逐漸發生，雖有其他團體及該會收容所內附辦之施藥施醫，該會猶恐不足救濟，故特議決即日趕緊添辦水上行動醫藥組，隨時隨地救濟難民。（乙）組織掩埋隊：該會以近來屍體漂浮水面甚多，且因時疫病死者亦日有所聞，上項屍體，急待覓妥乾地，並施棺木，趕即掩埋，以重人道，故特在漢陽梅子山覓妥山地十餘畝，一面施棺，一面掩埋。（丙）開辦貸濟處：該會以水災之後，失業日衆，若徒恃消極賑濟，殊難貫徹始終，故特提議趕設貸濟處，貸與失業者以相當小本營業之資本，以免災民流離之苦。（丁）購辦蘆蓆：近來水勢漸退，各地災民居住一項，發生絕大問題，不得已只有臨時暫行搭蓋蓆棚，以蔽風雨，故蘆蓆一項，已成現時最要之品，該會昨經議決撥出一部款項，趕購大批蘆蓆，以便分濟災民。

與其他團體聯合工作 昨日該會會議席上，僉以武漢災民，已得有相當救濟，同時各縣災民，亦亟待賑救，故昨經議決由賀衡夫在急賑會隨時介紹卍會，與其他團體聯合組織賑濟隊，分期往各縣施賑云。（中央）

災民宣慰團
昨日起改區宣傳

教育廳組織之災民宣慰團，由各民衆教育館暨省立各學校分別担任，指定災區前往宣傳。自出發工作以來，已屆一週。昨（九）日該廳另定區域，由主管科分函知照各民教館，分別工作。茲錄其宣慰團第二週各組分配地點如下：第一組實驗教育館，兩湖書院，第二組第一教育館，省立九中，第三組第三教育館，省立一中，（附文華）第四組第四五教育館，長春觀一帶，第五組第六七八教育館，千家街，第六組第九教育館，漢陽大別山，第七組，漢市第一館，無線電台一帶，第八組漢市第一館，漢口。（日日）

平漢特黨部前日例會
決議檢舉內幕積弊整理路政

平漢路特別黨部，前（八）日開第八十六次例會，出席委員曾覺先，婁伯棠，劉文松，主席劉文松，紀錄謝緒仁，關於議決案件甚多，茲探得可以發表者於次：（一）曾委員提：本路百孔千瘡，破產堪虞，雖日言整理，而績效不彰，揆其原因，固由軍事與赤匪之牽掣破壞，而最大之癥結所在，則因內部之腐化因循，積弊重疊，根深蒂固，掃除匪易，非集合各方智慮聞見，共抒整飭改革方策，本路將無法實施整理，擬請通令本路黨員，同時并員工，盡量供獻整理意見，檢舉內幕積弊，經本會審核可行，或事證確實者，由本會負責，呈請中央轉飭採納，嚴厲檢舉，務期肅清積弊，厲行整飭，挽救破產之危機，而促國營企業之發展，是否有當，敬請公決案。決議：通過。（二）通過工作人員出勤規則案。（三）第二區黨部呈請本黨部即日籌備遷回北平，以重路政，而策安全。決議：礙難遷移。（中央）

郭勛部克復荊門經過
殷匪損失大半退竄東寧洋坪

長江上游剿匪司令郭勛氏，前以荊門失陷，即商承袁代總指揮，派一師二旅獨立第一團佟毅部，及第三旅第八團陳慕部，馳往協助原駐十里舖之楊煥團，向荊門進攻，并與當陽之三師九旅張團，及南漳保康間范石生師長所部，切取聯絡，期一鼓殲滅殷超股匪。該匪聞風卽率部先期逃遁，我軍於東日克復荊門，并獲輜重甚夥，殘匪因潰逃不及，被俘亦多，佟陳兩團長，刻駐荊門縣城，清剿餘匪，并着手辦理善後事宜云云。（江漢）

又訊：殷超股匪，自被張華封部隊會同郭勛部擊潰後，現已退向東寧洋坪，欲回洪湖老巢，并聞新三旅徐（德佐）旅長，刻以三團兵力，與郭勛部之佟楊兩團，跟蹤圍剿云。（江漢）

武昌區指揮官
警部更委胡伯翰

警部據新委武昌區指揮官胡伯翰呈稱，略謂奉鈞部九月三日夜十時命令內開，茲派武漢分校入伍生總隊長胡伯翰爲武漢警備武昌區指揮官，所有指定担任武昌警備勤務之各部隊，統受該指揮官之指揮，等因奉此，遵於本月四日在武漢分校總隊部開始辦公，除分令各分區指揮官於五日上午七時實行接收防務外，理合遵令將開始辦公情形，先行呈報備案云云。警部昨指令准予備案矣。（中華）

武昌十一區分二部
舉行第十次黨員大會

武昌縣第十一區黨部第二區分部，八日下午二時在省黨部大禮堂開第十次黨員大會，探得當時開會詳情如下：是日到會者計喻育之，左鐸，艾毓英，楊錦昱，孫業超等五十餘人，主席崔從灝，紀錄李國器，如儀開會，並作各項報告畢，即開始討論，經決議各案如下：（一）楊錦昱同志提議，請嚴厲執行黨員不出席區分部黨員大會處分條例案。決議：通過。（二）葉桐提議，呈請上級黨部轉呈中央嚴厲懲辦湖北防險不力，救護不周負責人員案。決議：通過，推艾毓英，葉桐，賀祿僧，陳嘯，李國器，爲調查委員，調查事實，限本星期五以前，搜齊材料提出下次大會討論，並指定由艾毓英召集。（三）艾毓英提議，本分部委員未如期召集黨員大會，應嚴厲處分案，決議：由本分部黨員大會警告。（四）左鐸提議，呈請上級黨部轉呈省黨部，通令全省黨員，禁用日貨，並盡量參加反日工作案。決議：通過。（五）葉桐提議，呈請上級黨部轉呈中央，通令各級黨部，禁止報紙登載日商廣告案。決議：通過。當時以各黨員相繼發言者甚多，直至五時餘始宣告散會。（湖北）

總理第一次起義紀念
省市黨部分別召集紀念大會
喻育之吳企雲報告紀念意義

市整委會於昨（九）日上午九時在該會會議廳舉行總理第一次起義第卅六週年紀念大會，到該會李委員翼中，吳委員企雲，暨全體工作人員，各下級黨部委員，各工會同業公會代表百餘人，由吳委員企雲主席，領導行禮如儀後，卽作報告。略謂各位同志，今天是本黨總理三十六年前爲中國革命第一次起義的紀念，在我們熱烈的紀念當中，特別要認識這次起義在歷史上是有嚴重的意義的。第一 總理這次起義是中國歷史上空前絕後的舉動，三民主義的國民革命開始在行動上表現出來的一天。我們記得司馬遷作史記，把陳勝吳廣列在世家一類，是表示尊崇他們首義的難能可貴， 總理偉大的三民主義的國民革命，當然非那種草澤英雄式的革命所可比擬，不過就此我們可以知道這次起義的價值了。第二， 總理的革命絕不是陳勝吳廣以及歷史上那種取而代之，成則爲王的革命，他的革命的目的，是在建立一個三民主義的國家，謀民族民權民生三大問題的同時解決。我們回想當日 總理起義環境的艱難，以及歷次革命演進的成績可以斷定，並且在事實上證明中國的確需要三民主義的革命，離開了三民主義，便不足以救中國的危亡。 總理在三十六年前已有如此獨到的思想，因此我們今天紀念 總理第一次起義，格外認識了 總理偉大的人格與見解。我們目前的環境，并不比 總理當時的環境好，一切天災人禍以及惡劣勢力仍然環繞在我們周圍，我們要本着 總理生前那種奮鬥的精神，打破一切困難，消滅一切的惡勢力，才不愧爲一個三民主義的革命者，同時也是我們今天紀念 總理第一次起義所應深切認識而努力的。繼由該會宣傳科主任梁道之演講 總理第一次起義的意義，及我們今後應有的認識和努力，演詞精闢，全場極爲興奮。至十一時始行散會云。（三民）

省整委會昨（九日）上午九時在該會大禮堂舉行總理第一次起義三十六週年紀念典禮，到省政府，民政，財政，教育，建設四廳，高等，地方兩法院，武漢大學，中華大學，警官，省立一女中，二中，九中，師範，女職，九小，十小，實驗，私立羣化中學等校，省立圖書館，第一民教館，武昌反日援僑會，武昌縣黨部，各處代表及該會工作人員，共百餘人，由喻委員育之主席，領導行禮如儀畢，卽由主席作報告，次艾毓英演說，演說畢，高呼口號，散會。茲將當時演詞分誌如左：（一）喻委員育之報告）各位同志，今天是本黨 總理第一次起義紀念日，我們紀念 總理第一次起義的意義，主要的就是紀念 總理百折不回的精神。我們試想：在三十六年前 總理的地位如何？一般人對於國家的觀念如何？滿清政府牢不可破的勢力又是如何？ 總理以孑然一身担負這艱鉅的革命事業，所恃者百折不回的精神，義之所在，生死以之的決心而已。 總理當日由廣州而香港，由香港而檀香山，更由此而美，而英，而新嘉坡；而日本，甚至天下之大，幾無容身之所。然而 總理不屈不撓，始終如一，日日如此，年年如此，其結果「鐵杵磨成針，功到自然成」，畢竟推翻滿清政府，建立了中華民國。 總理這種偉大的精神，實在值得我們欽仰膜拜。進一步說，我們紀念 總理，就要繼承 總理百折不回的精神，大家看一看現在反動勢力的囂張，比三十六年以前更兇。黨的基礎，比三十六年前更動搖，赤白帝國主義及反動勢力固然繼續不斷的向我們進攻，而黨內幾十萬同志，又不能做到精誠團結，萬衆一心的地步，在積極方面，既不能樹立民衆政治的信仰，而在消極方面，又不能不用兵以掃除實現主義的障礙。因此之故，常引起大多數人不滿意現狀的煩悶。再進一步說，即令我們在這天災人禍內憂外患之中，獲得最後的勝利，將一切反動份子，都打倒了，但大亂之後，物質的破壞，世道的衰夷，要想實現 總理的三民主義，還是非本黨同志和全國同胞，一心一德貫徹始終不可。

又訊：平漢鐵路特別黨部籌備委員會，於昨（九日）上午十時在該會舉行 總理第一次起義紀念，主席曾覺先，報告開會宗旨後，卽由涂思衡同志報告 總理第一次起義經過，繼由曾委員覺先演說，略謂：一， 總理第一次起義的時候，專制的基礎非常鞏固，社會的環境非常惡劣，現在我們處在青天白日旗幟之下，更應努力奮鬥，二，這次的水災，是中國的生死關頭，我們要在艱苦環境中，戰勝一切。末呼口號散會。云云。（中央）

各縣災情調查詳報
一等十四縣二等十三縣三等十縣
＝民政廳呈復省政府＝

本年鄂省水災奇重，各方正積極助賑，省府何主席爲切實調查各縣災情，以便各方格外明瞭起見，曾令民政廳再行分別輕重詳細調查，茲將民政廳呈復各縣災情等次列后：一等災區，計武昌，漢陽，雲夢，孝感，潛江，沔陽，漢川，廣濟，黃梅，石首，天門，江陵，鄂城，監利等十四縣。二等災區，計應城，圻水，黃岡，陽新，圻春，大冶，嘉魚，黃陂，咸甯，枝江，松滋，麻城，京山等十三縣。三等災區，計安陸，公安，鍾祥，蒲圻，荊門，谷城五縣。四等災區，計隨縣，鄖縣，當陽，宜都，崇陽，羅田，長陽，穀城，南漳，襄陽，等十縣云。（中央）

劉家俊敬向私立自新小學校全體校董諸公辭退常務校董職務啟事

啟者本年元月底開春季校董大會時，蒙承諸公推選鄙人爲常務校董之一，同時被選者爲毛步賢熊維華余蓉樵許達丞四君，開第一次常務校董會時，復互推鄙人爲主席，均力辭未獲允許，始於二月一日就職，五月底間鄙人奉武漢兩律師公會派赴杭州出席全國律師協會第三屆代表大會，起程時對於所任本校主席常務校董一職，已向常務校董會正式請假，邀准在案，同時滿擬即日銷假，奈賤軀抱病不起，醫師斷定爲肺痨，入秋以後，病益加重，至八月廿五日忽吐血不止，當延舒厚仁醫師到家施以藥針，吐血始止，惟如此重症，萬非短時間所能治愈，安能盡力校務，爲此敬向本校全體諸公辭退常務校董職務，以期無曠校事，諸希公鑒。附啟者，鄙人自五月底請假以後，凡本校對內對外各事，鄙人概不負責，并希各界公鑒。

中法儲蓄會儲戶公鑒

逕啟者，本會應收九月份儲款，已將屆期，武漢自遭水患後，儲戶倉猝遷移，不及通知本會者，敝收款員實無從找覓，又兼積水未退，而狹小之里巷，划子亦難划行，爲特登報通告，務請武漢三鎮儲戶諸公，將應繳九月份儲款提早（必須於九月十四日開獎期前）送會，或付郵寄下，以免失去[illegible]原爲前漢口總分會三教街十二號

漢口元昌人參號

發行人參鹿茸　官燕銀耳

貨精價廉　請憑比較　郵寄函購　原班回件

△老號四官殿正街　△新號中山路水塔下首　△電話關道局第十一號　△電話一百九十八號

貨精價廉　請憑比較

平漢路改訂客車行駛簡明時刻表（自二十年六月一日起實行）

站名	第一次 到	第一次 開	第二次 到	第二次 開
漢口玉帶門				
漢口大智門	一九點四五			一一點三〇
孝感	一七點二五	一七點二七	一三點四七	一三點四九
花園	一五點五九	一六點一四	一五點〇一	一五點一六
廣水	一四點〇九	一四點二九	一六點四六	一七點〇七
新店	一二點三四	一二點四四	一八點三二	一八點四七
信陽州	一〇點三八	一一點〇九	二〇點〇二	二〇點三〇
明港	八點五六	九點〇一	二二點〇五	二二點〇[illegible]
駐馬店	六點〇一	六點四一	〇點一五	〇點五五
郾城	三點二四	三點四四	三點一二	三點三二
許州	一點二六	一點四六	五點一〇	五點三〇
鄭州	二二點二〇	二二點五〇	八點〇五	八點三五
黃河南岸	二一點三二	二一點三五	九點二三	九點四三
黃河北岸	二〇點五二	二一點一二	一〇點〇三	一〇點〇六
新鄉	一九點一六	一九點三六	一一點二二	一一點四二
衛輝	一八點三四	一八點三六	一二點二二	一二點二四
彰德	一五點一九	一五點二九	一四點五七	一五點三七
豐樂鎮		一四點五三		
馬頭鎮		一三點三四	一六點〇三	一七點二二
邯鄲	一三點〇七	一三點一二	一七點四四	一七點四九
順德	一〇點四四	一一點〇四	一九點五二	二〇點一二
高邑	八點三〇	八點四五	二二點一〇	二二點二五
石家庄	六點一一	六點五一	〇點〇四	〇點四四
正定	五點三三	五點三五	一點二一	一點二三
保定	一點五八	二點一八	四點三七	四點五七
高碑店	〇點〇二分	〇點一七分	六點三八	六點五三
長辛店	二三點〇五分	二三點二五	八點三〇	八點五〇
北平前門		二二點三十分	九點二五	

救災分會十四次會議

組織青山救濟隊並發米應急
美紅會捐款撥二萬爲防疫費

國民政府救濟水災委員會湖北分會，昨（九）日上午十時舉行第十四次執委會議，主席李晉（代）。

報告事項 ㈠主席報告接上海來電，浙江水利局總工程師白郎都（奧國人）定於本月十日晨由京乘洛陽丸來漢。㈡張副司令通電本年南中各省水災奇重，特於副司令行營設立各省水災籌賑會，隨時趕解中央，并於河北，山西，遼寧，吉林等省，設立分會，對於賑濟物品，廣事募集，轉發災區施放等語，應會同急賑會電復，并登報宣佈。㈢張副司令電復本會，東電現已通盤籌劃募集賑款，容即匯解中央轉發等語，由本分會電復謝，並登報宣佈。㈣總務處報告，旅省毅城災民代表黃貴謙等，爲洪水爲災，損失慘重，請速頒急賑一案，已函湖北急賑會儘先籌辦。㈤平漢鐵路管理委員會請撥代購蘆蓆四千條，價洋一千四百二十七元三角，以資歸墊案，已交李委員核辦。㈥漢口市合作學術研究會印送條陳獎勵農村合作代賑意見，代電存備採擇。㈦省府秘書處函請將本分會重要文件送刊公報，應照辦。

討論事項 ㈠主席交議，本分會給養組擬就本組辦事細則草案，請討論案。決議：照原案通過。㈡李委員晉提議，擬撥蘆蓆二千條交樊口區救濟組應用，請公決案。決議：交出納組照撥。㈢李委員晉提議，本會辦理賑務，宣傳至關重要，擬請武漢新聞記者曹陸輝，李堯卿，鍾嘉桐，羅雲樵，劉靜哉，劉斯達，畢成破，喻覺先，唐性一，鄭允中，林芳伯，張廷樑等，參加本會，担任宣傳工作事宜，應如何辦理，請公決案。決議：均聘爲本會聯絡組幹事。㈣李委員晉提議，推徐委員維榮爲本分會聯絡組副幹事長，請公決案。決議：通過。㈤主席交議，上海宋委員長來電，請於美國紅十字會匯來美金十萬元內，着撥二萬元爲衛生防疫費用，應如何辦理，請公決案。決議：照辦，並電復所撥之款，只可用於武漢，外縣需款甚多，仍請多多接濟。㈥李委員晉提議，本分會所收各處乞賑文電，仍請轉呈總會，俾使明瞭災區狀況，可否請公決案。決議：交文書處照辦。㈦周委員蒼柏提議，武昌青山災情重大，業具詳明報告來會，請儘先發蘆蓆一萬，米糧若干，應如何辦理，請公決案。決議：交總務處負責辦理。㈧主席交議，湖北急賑會來函，請撥蘆蓆五千條，米二千石，並組織青山災區救濟隊，指定董明藏負責辦理，請公決案。決議：交出納處照撥。㈨主席交議，衛生組請購皮篷四千一百根，應如何辦理，請公決案。決議：交採辦處照辦。㈩主席交議，擬就本分會調查組辦事細則草案，請討論案。決議：交總務處會同文書處審查。（中央）（武）（雲）

本報明日起代收賑款

不論多寡尚希各界慷慨解囊

湖北此次水災，較任何省爲慘重，各屬被水淹沒者達五十餘縣，而武漢方面，現雖節屆白露，向屬一片汪洋，災民以數千萬計，中央政府以及湖北各機關團體，協同賑濟，不遺餘力，本報爲喚起各界同胞，慷慨解囊，踴躍輸將，以救我數千萬垂死之災民起見，決定於明日（十一）起實行代收水災捐款。所捐款項，無論多寡，自一角以至數元以上，均可代收，多者益善，所謂集腋成裘，聚米爲山。總期善與人同，於災民有濟，至辦理有無成效，自不敢必，不過聊盡本報爲災民呼籲之寸忱而已，其收款詳細辦法，另有規定，明日披露。

省黨部宣慰武漢災民

組織講演隊分途出發講演（續）

第三是趕快去打防疫針，現在政府恐怕你們發生疾病，已經派了醫生來打防疫針，一個錢也不要，打了針以後，就可以免得生病，你們其中如果沒有打的，就趕快去打，打針的地方，問打過的人就知道，一點也不痛。第四是不幸生了疾病的人，如果發寒發熱上吐下瀉，以及生痢疾的人，均應當早些到政府設立防疫醫院去診，這些醫院的醫生都是很高明，而且診病又不要錢，千萬不要信那江湖醫生。因爲這都花冤枉錢而且診病不好的，你們如果不到醫院的話，那末不但個人生命危險，而且容易傳染別人，使整個的收容所都受害，這眞是危險啊！

上面這些方法，固然，不但是水災應該遵守，就是平日也要注意，不過現在當水災以後，尤要格外留心，免得災上加災，苦上加苦，這是兄弟所要鄭重申明的，此外還有些意見，留待過一天再講。

（慰災民）這回的水災實大得太豈有此理啦，不要說我們未曾看到，就是像我們的爹爹那樣的老人家也沒有看過哩。這不能怪那班做官的人不肯出力，實在因爲水太大了，要救也救不到。比方，東洋租界，用了許多錢，出了許多力，拚命去救，也到底給水衝進去，淹了。可見這完全是天災，天災來了，我們大家就要刻苦來使他平安過去。這不是一兩個人的事，這是我們中國人個個都要做的事。是不是？本來，關於水災這件事，我們孫總理已有很好的辦法，他說把中國這些江呀河呀，挖深一點，修理一下，就可以使水順溜溜的流到海裏去。只因爲一般土匪共產黨害死人，他們時時造反，我們的政府，爲着要先除去土匪共產黨來救百姓，所以還沒有工夫修理江河。現在土匪共產黨差不多可以打平了，以後就可以專心來整理這水的事了。大家叔伯兄弟婆婆們，目前雖苦，但總不會再苦了。南京政府已派了許多人來看我們到底給水淹得怎麼樣，蔣總司令也來看我們。他們都曉得我們現在的情形，他們已經盡力來救我們了。還有許多地方的人都寄錢來賑濟我們。我們吃的，住的，以及過冬的，政府都替我們想到了，我們儘不用操心。不但以後我們有得吃，有得住，有得穿，而且政府要把江河挖深，使以後不至於有這大的水。這樣看來，我們目前應刻苦，安心來等政府救護我們。我們曉得，比方我們底手指，有長有短，所以在我們當中，有好人，也必有歹人，歹人，他自己不顧前不顧後，只用一些鬼話來騙人，使人照着他的話去胡爲亂做。胡爲亂做那裏能夠長久呢？到底還不是自己吃虧？所以我們大家更要想長一點，好話才好去聽；糊裏糊塗的話，要半句也不聽他才好。是不是？我們能夠刻苦忍耐過幾個月，我們就有好日子過了。（湖北）

漢市各界在市黨部開總理第一次起義第六週年紀念大會情形　本報記者攝

日兵在宜橫行

撕毀反日標語 意欲挑起釁端

此間自反日護僑會成立，在此僑居之日人，無端紛擾，造作種種謠言，希圖破壞反日運動。殊知此種詭計，被我當局識破，概置不理，日人乃更進一步，以施行其最毒之計劃，現有水兵多人，成羣結隊，暗藏手槍，每日下午，即至一馬路一帶，故意橫衝直撞，意圖挑釁、欲將濟南慘案，重演於宜昌、幸人民均知大體，一見彼等到來，即行趨避。日昨竟在雲集路一帶撕毀反日標語，並至宜昌一公報門前，故意將萬鮮慘案寫[illegible]撕毀，直欲挑釁，其用心之險惡，於此可見一斑云。（江漢）

黃振興

北上視察路政

平漢路委員長黃振興，以全路業於五日通車，爲積極整理起見，特定於十一日晨，由漢出發，北上，沿站巡視，直達北平，往返約需時兩週云。（中央）

武昌學醫兩界臨時防疫會

舉行四次常會

武昌學醫兩界臨時防疫會，昨（九）日假教育廳舉行第四次常會，由黃建中主席，議決要案如下：㈠本會負責各收容所施診，應否由會聘醫師二人，逐日巡視案。決議：由醫士團實際工作情形，分配巡視，並加派隨時病院護士，幫同辦理。㈡出院病人，應否應給舊布衣服案。決議：函水災急賑會各慈善團贈，各學校分別征集新舊衣服施給。㈢省立各校館所組一災民宣慰團。㈣商請發給防疫藥品案。決議：着該團工作人員，前往本會病院及各施診分處注射防疫針，免發藥品。會請追加臨時病院被服及病衣預算案，決議准加製土布臥單數十件，衣被數十套，不敷時由常務酌定再加。㈤病院經常事項，應否劃分，住院支出事項，直接向會計幹事領款辦理，月終報告開支情形於理事會，但須以預算範圍爲限，（預算起止時間自八月二十四日起至九月二十三日止爲第一月，九月二十四日至十月二十三日第二月結束）。

地皮出押

有價值七千六百元之地皮一段願押款二千五百元有意者請先投函武漢日報李燕庭君再行定期接洽

包治

本診所包治各科疑難病症限期治愈不愈分文不取並注射歐美最新藥針兼行各種手術取費無不克己奏效非常神速患病諸君曷興乎來

法租界泰興里 西醫陳懷禮診所白

遺失證章

鄙人因公遺失湖北全省水上公安局第三十八號長直方形證章一枚除呈請補發外特此登報聲明作廢 徐繼康啓

遺失聲明

茲有本隊二等隊士陳曉然遺失一五八號符號一面惠及民遺失一七九號符號一面羅世傑遺失一九一號符號一面除呈請補發外特此登報聲明作廢 漢口公安局保安第八中隊啓

遺失划旗聲明

本月八日小號遺失漢市特字三一一三號送貨划旗一面除向船舶檢查所補領外用特登報聲明作廢 寶豐餘記啓

德醫劉學真通告

武漢水災奇重天時不正瘟疫流行勢所不免尤以霍亂傷寒吐瀉等症傳染迅速稍有不慎即發生性命危險本醫生爲謀人羣康健幸福起見特製防疫針效驗如神且定價極廉藉以濟世 特此通告

診所特三區阜昌街大陸大樓大陸坊內 電話二一八九號

中山路之巷口 招待週到 屋頂花園 開放夜市 四樓 五樓

漢口碼頭一開數十年餘 蔡同泰參燕號

本號店基進水數尺 特在二樓照常營業

小白金龍

上等國貨 壹元兩罐

南洋煙草公司出品

大陸銀行

國內國外一律通匯 承辦內外匯兌 買賣金銀債券 手續敏捷取費從廉

分行 漢口法租界德托美領事街七號

支行 日租界中街三十一號 湖北街正在建築俟工成即行開業

電話 法租界分行 一〇一六 三七六五 三五七五 日租界支行 三五二五

雙妹老牌花蘭粉 中華始創 挽回外溢 質料精良 藉此圖強

雙妹老牌花露水 去汗生涼 浴罷用之 潔體留香 稱心如意

雙妹老牌臭虫藥 臭虫雖小其害無窮不特擾人清夢吮人膏血妨礙衛生害莫大焉如用雙妹老牌臭虫藥則臭虫絕種自然甜眠竟夜增進精神

雙妹老牌白鞋粉 本行之擦白鞋白帽粉有瓶裝有盒裝質料之精價格之廉爲高尚士女所推許亦爲高尚士女所樂用也

雙妹老牌擦牙膏 功能 去污積 白牙齒 護牙磁 免牙患

雙妹老牌菓子油 菓子油其味多未能盡錄如之香蕉波羅檸檬橘子香草玫瑰一有盡有凡糕餅粉湯略滴少許則美味香甜的是妙用

提倡國貨 謹防假冒 各大商店 均有代售

廣生行有限公司啓 漢口大生昌專售

中央畫刊

曾幾何時，潮流所趨，民心所向，由帝制遞爲共和，而擎揭西班牙之國旗者，乃爲共和黨，及與民黨聯結之社會黨人，此爲西班牙共和國領袖人物，於日前聚集馬得里醬尼之大戲院，開第一次之西班牙共和國之立法會議，現新憲法已於六月三十日公布于世矣。

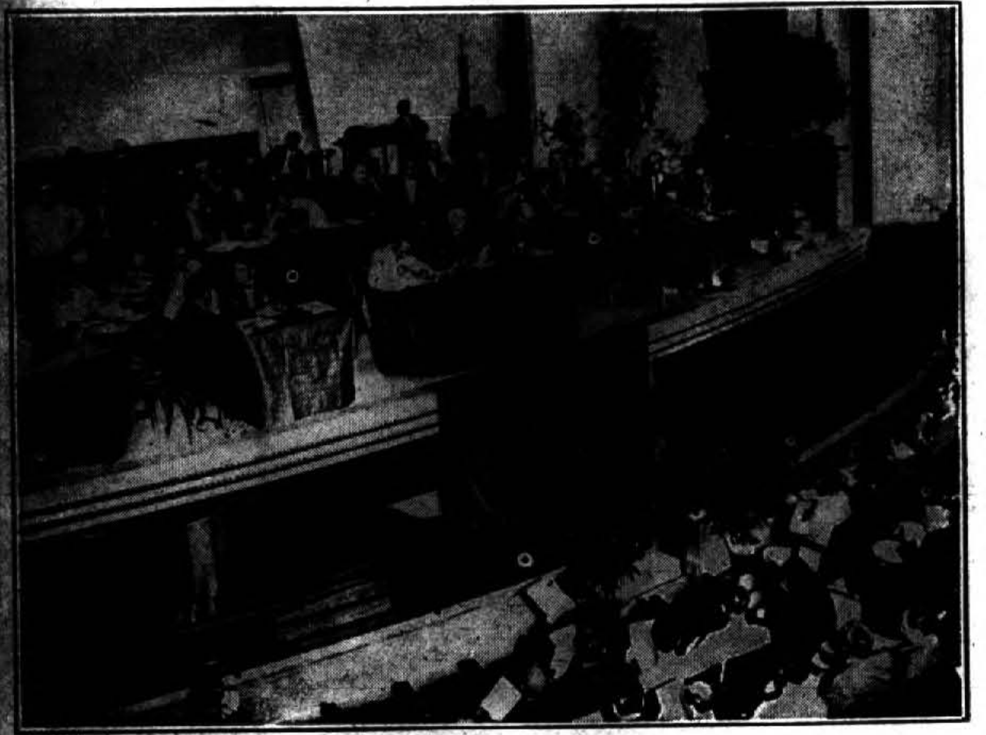

二十五年前與今日　（新舊西班牙之比較觀）

西班牙王國立法院開會時之莊嚴華貴氣象：國王阿爾方朔十三八歲即位之初，新后與皇，島聚環侍，于一九〇三年甫作新郎，即開國會，又是主席，且樂無窮，其權勢炙手可熱，維時人民代表只得抑聲下氣，靜聽大君之論旨而已！

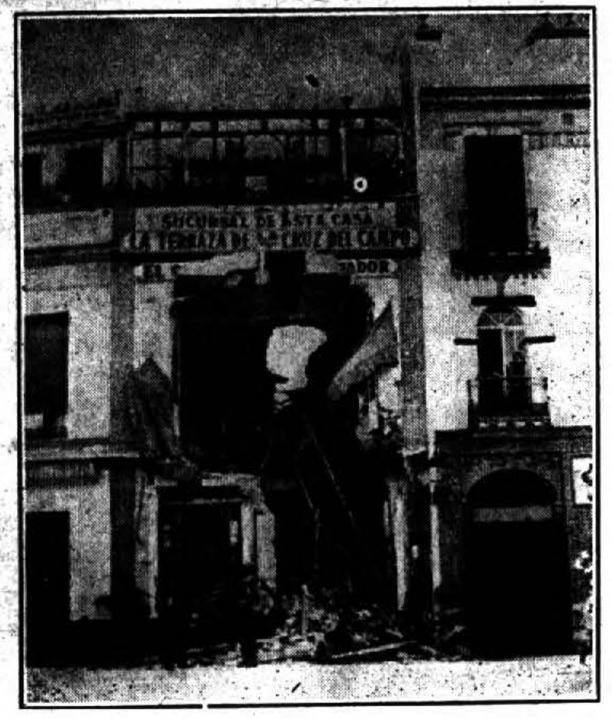

此即西班牙無政府黨人用作總機關之塞維爾大飯店被共和黨軍隊轟擊後之情形

政府紅十字會支隊將暴動時受傷之無政府黨炮手抬至醫院

西班牙政變中之形形色色

西班牙政變後之共和黨政府組織維持國內秩序之能力因自衞而發生極大之騷擾後共和黨軍隊即用大炮向無政府黨之總機關掃射

混戰後受傷之暴動份子其友肩之而行

[illegible]

[illegible]

經濟絕交不要當兒戲的一回事啊！

第一百〇十期　二十年九月十日出版　中央宣傳部編印

誰無父母，誰無兄弟？

不葬身魚腹，亦距死幾稀。

遭此慘禍者，已有湘鄂贛皖蘇等十八省，佔全國三分之二以上之面積，被難同胞，至少在五千萬以上。請閉目一思，苟自身陷此慘境，將作何如感想？忍心袖手旁觀而不援救乎？

徵稿啓事

福州　江西　安徽　廣西　四川　廣州　北平　武漢　鎮江　長沙　瀋陽　青島

香港　哈爾濱　上海　河南　杭州　濟南　天津

各地攝影家鑒：本刊擬於全國運動大會開幕期間，編印全運會專刊，原來四期擴大一倍，第一期決於十月十日出版，專關於全運之各地新聞照片，尚希各地攝影家將所有預選新聞照片及花絮情形，詳細說明，加以十月前寄下（篇幅紀光經刊出……）惠來稿一經刊出，當致厚酬。其他新聞照片，亦所歡迎。來稿請寄南京丁家橋中央黨部中央宣傳部藝術股中央畫刊編輯處。

本刊啓

蕪湖災情

(右)來復會附近之房屋，均浸水中，深者水及屋簷。

(下)蕪湖內河沿岸房屋被大水淹沒之慘狀。

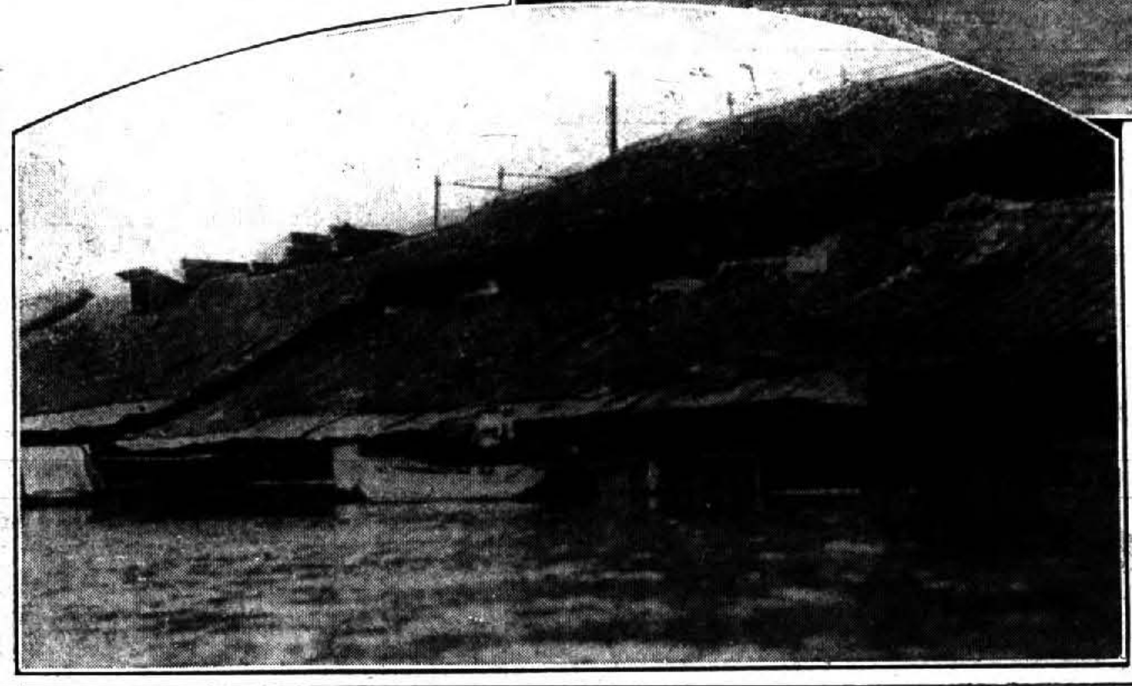

(右)蕪湖來復會山東路，爲地勢較高之處，水至時低地被水，貧民均紛集該處，搭蓋茅屋，暫時棲息，但今亦成爲澤國矣。

淮々入夏以來，霪雨爲禍，大水成災，運河西岸數十里一片汪洋，房屋沖毀，人畜死亡，不可數計。 圖爲淮安救濟院救護隊用渡船裝載難民離境之攝影

(上)閱畫報者之心理

美女畫報與災情畫報之幸與不幸，

鐵蹄下的創痕

這不是中華民族的心嗎？有幾人感到所遭受的痛苦？

心痛麼？

日人在我內地，每喜藉端滋事。最近青島日僑，竟師韓境暴民之故智，糾集所謂國粹會者，（實則日本浪人流氓之集團）各提武器，向徒手華人暴動行兇。事後反誣爲華人排日，四出宣傳，以聳動彼邦朝野之觀聽，冀藉此造成侵略之機會。日人誠狡毒矣，

右圖爲當場被毆傷之同胞。所傷均在背後，此可斷吾人當時並無向日尋釁之事也。

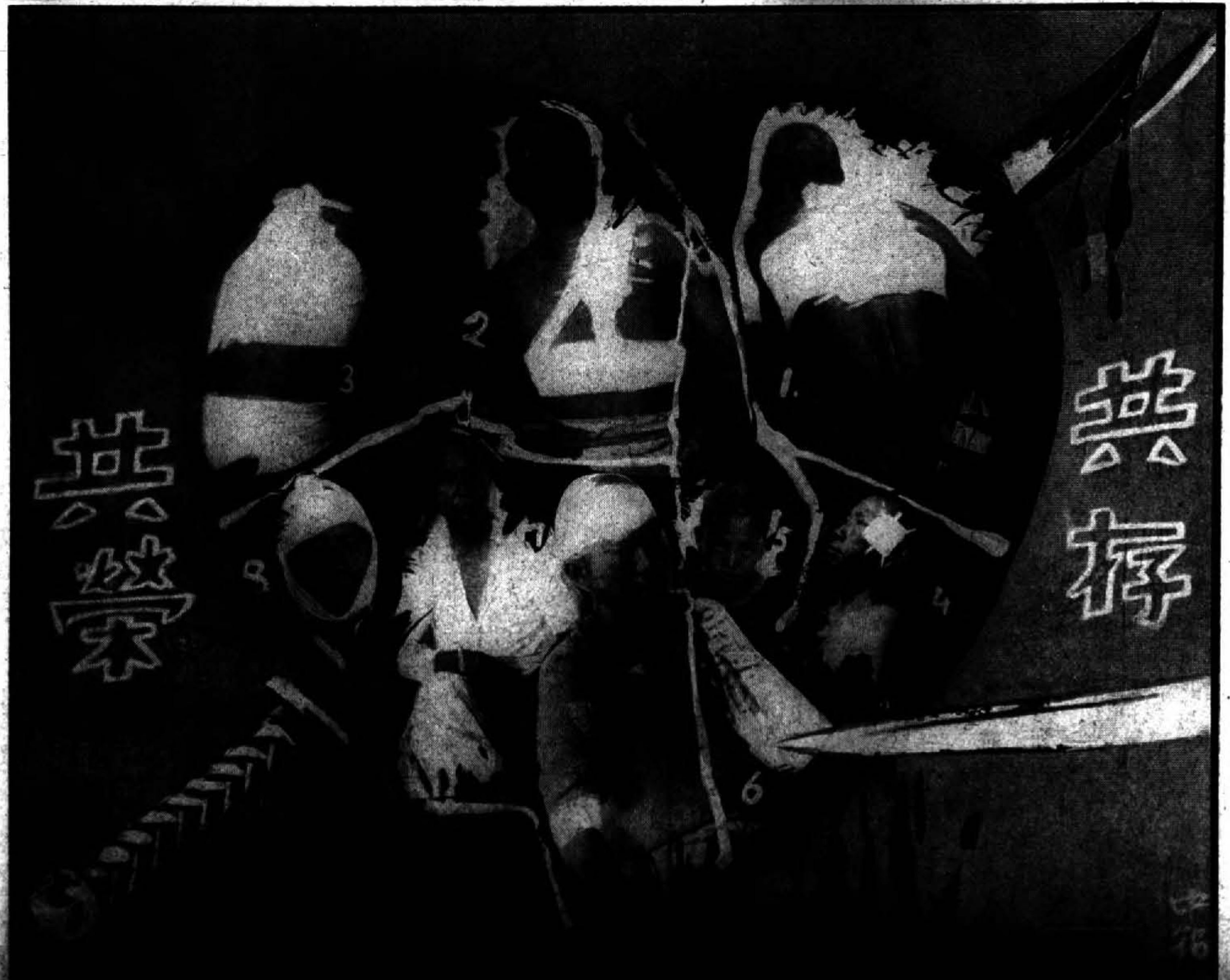

(一)張吉嶶，人力車夫，背上受刀傷，深二寸，長八寸餘。

(二)王殿柱，右肩胛及背部刀傷三處，一長四五寸，一長三寸許，一長二寸。

(三)胡耀南，背面腹三處均刀傷甚重。

(四)葉恆逵，二分局警士，左面部棍傷。

(五)宋卜珍，木舖夥友，頭項刀傷二處，創口長四五寸，骨已受傷。

(六)王志新，頭部刀傷二處，長二寸餘，骨已傷，左膝部槍傷。

(七)韓少嶽，二分局警士，左下臂刀斬傷，右足棍傷，右腰刀傷。

(八)莊相富，黃包人，頭部刀傷二處，均長寸餘，深及骨膜。

以上各照王伯龍攝

中央畫刊

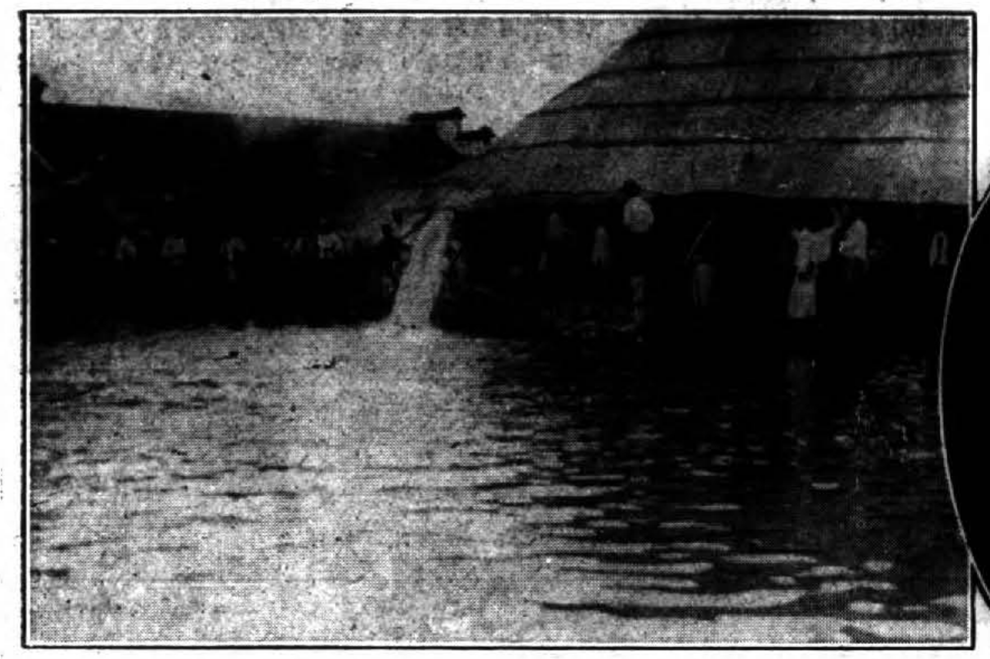

首都大雨月餘，加之長江上游大水，致城內外窪下及近流之處，積水數尺。商店住戶及街路，沒水多日未退。市民苦之。

圖爲京市工務局由無錫運來抽水機，在秦淮河西水關週龍橋之上下，以沙包堆塞成堤，開始抽水出城之情形 黃玉深

(中)京市府自來水工程處，在清涼山頂開挖土基，預備建築可容一萬立方公尺清水之蓄水池。該項工程預計在明年五月可全部完竣。 黃玉深

(下)京市府自來水工程處新購第一批自來水管抵京，在下關大坂碼頭起卸登岸之情形 黃玉深

上海特別市執監委員宣誓就職典禮後全體合影 ×張軍 中央監誓員 朱順麟

各委員宣誓之情形 朱順麟

中國革命先烈秋瑾女士之女公子王桂芬，留美學航空，近返國抵京，爲我國女飛行家第一人。現擬擴編，由華經美赴歐，作長途之飛行云。 黃玉深

小劇場 捐款 又銘作